

HandWallet

版本 4.08
電子手帳工具
最後更新日期：24 June 2005

用戶手冊

目錄

1. 簡易使用指南.....	8
2. 介紹 9	
A. HandWallet 是什麼?	9
B. 我需要用 HandWallet 嗎?	9
C. 怎樣利用 HandWallet 儲蓄?	9
2. 安裝.....	13
A. 系統最低要求.....	13
B. 下載.....	13
C. 使用安裝工具進行電子手帳傳輸.....	14
D. 在電子手帳啓用 HandWallet.....	15
E. 於安裝及啓用時發生問題.....	18
3. 資料.....	22
a. 類目.....	61
b. 人物.....	65
c. 商戶.....	67
d. 清除篩選程式.....	68
e. 全部刪除.....	68
.1 分析.....	68
A. 類目派形圖.....	68
B. 類目棒形圖.....	69
C. 人物派形圖.....	69
D. 類目報告(報告總結).....	70
E. 預算狀況.....	70
F. 結餘.....	71
G. 預報.....	71
.2 工具.....	73
A. 信用卡交易.....	73
B. 網上升級.....	78
C. 選項.....	79
.3 說明.....	124
A. 此畫面.....	124
B. 一般.....	124
C. 網上說明.....	125
D. 關於.....	126
E. 其他支援及說明途徑.....	126
.4 其他.....	127
A. 把電子手帳連接到互聯網.....	127
B. 製作備份.....	130

圖表清單

圖表號	頁碼
圖表 1 - 傳輸文件到掌上電腦 - 一個簡單的安裝文件	14
圖表 2 - 選擇壓縮文件的安裝方法	15
圖表 3 - 初始操作	16
圖表 4 - 歡迎使用 HandWallet	16
圖表 5 - 條款	16
圖表 6 - 選擇國家	17
圖表 7 - 選擇界面語言	17
圖表 8 - 選擇主要貨幣	17
圖表 9 - 初始頁面(運行頁面)	18
圖表 10 - 故障 - 菜單亂碼	18
圖表 11 - 故障 - 菜單亂碼	19
圖表 12 - 更換菜單語言	19
圖表 13 - 激活 HandWallet 元素缺失	20
圖表 14 - 刪除 HandWallet	21
圖表 15 - 刪除 HandWallet - 確認	21
圖表 16 - 建立新賬戶	23
圖表 17 - 建立新賬戶 - 欄目	23
圖表 18 - 新賬戶 - 信用卡	25
圖表 19 - 新賬戶 - 互聯網	25
圖表 20 - 新賬戶 - 互聯網 - HaPoalim 銀行	26
圖表 21 - 新賬戶 - 互聯網 - Leumi 銀行	26
圖表 22 - 新賬戶 - 互聯網 - Discount 銀行	27
圖表 23 - 賬戶檢視欄目	28
圖表 24 - 確定新行動	29
圖表 25 - 確定新行動 - 初始頁面	29
圖表 26 - 新行動 - 什麼	30
圖表 27 - 新行動 - 什麼 - 精選	30
圖表 28 - 新行動 - 什麼 - 繼續精選	30
圖表 29 - 新行動 - 什麼 - 類目選擇	31
圖表 30 - 新行動 - 輸入數額	31
圖表 31 - 新行動 - 輸入額外類目	32
圖表 32 - 新行動 - 量和單價	32
圖表 33 - 行動 - 選擇“更多”按鈕	34
圖表 34 - 新行動 - 商戶 / 客戶	35
圖表 35 - 新行動 - 支票	36
圖表 36 - 新行動 - 客戶信用卡	37
圖表 37 - 新行動 - 收據，貨單和增值稅	39

圖表 38 – 新行動 – 定期式行動	40
圖表 39 – 新行動 – 定期式行動	41
圖表 40 – 新行動 – 誰	42
圖表 41 – 新行動 – 誰 – 繼續	42
圖表 42 – 新行動 – 誰 – 繼續	43
圖表 43 – 新行動 – 誰 – 双方	43
圖表 44 – 新行動 – 折扣	44
圖表 45 – 新行動 – 利息	45
圖表 46 – 新行動 – 利息差額	45
圖表 47 – 新行動 – 聯繫	46
圖表 48 – 新行動 – 指數聯繫	46
圖表 49 – 新行動 – 聯繫 – 外幣聯繫	47
圖表 50 – 新行動 – 兌換利率	48
圖表 51 – 新行動 – 兌換匯率	48
圖表 52 – 新行動 – 行動狀態	49
圖表 53 – 個人選項 – 空白項目	50
圖表 54 – 個人選項 – 添加欄目後	50
圖表 55 – 篩選行動 – 僅支出項目	51
圖表 56 – 篩選行動 – 尋找支票	51
圖表 57 – 排列行動	52
圖表 58 – 檢閱外幣	52
圖表 59 – 行動總金額	53
圖表 60 – 行動捷徑	53
圖表 61 – 新行動捷徑	53
圖表 62 – 行動捷徑 – 新類目	54
圖表 63 – 行動捷徑 – 選擇類目	54
圖表 64 – 行動捷徑 – 選擇類目	54
圖表 65 – 行動捷徑 – 保存修改	55
圖表 66 – 行動捷徑 – 創建新行動	55
圖表 67 – 行動捷徑 – 自動創建類目	55
圖表 68 – 賬戶記錄	56
圖表 69 – 賬戶記錄 – 選擇付款項目	57
圖表 70 – 賬戶記錄 – 創建/修改付款項目	57
圖表 71 – 賬戶記錄 – 新結餘	59
圖表 72 – 樹形類目	61
圖表 73 – 新類目	62
圖表 74 – 預算	63
圖表 75 – 類目 - 個人選項	63
圖表 76 – 人物	65
圖表 77 – 定義新人物	65
圖表 78 – 商戶	67
圖表 79 – 新商戶	67
圖表 80 – 支出派形圖	68
圖表 81 – 收入派形圖	69

圖表 82 – 收入棒形圖.....	69
圖表 83 – 人物派形圖.....	69
圖表 84 – 總結報告.....	70
圖表 85 – 總結報告—記載.....	70
圖表 86 – 預算狀況.....	71
圖表 87 – 結餘清單.....	71
圖表 88 – 預報.....	71
圖表 89 – 連接具有打印輸出的讀卡器.....	73
圖表 90 – 輸入清算數額.....	73
圖表 91 – 清算- 輸入支付項目和類目.....	74
圖表 92 – 信用卡清算傳輸.....	74
圖表 93 – 無信用卡清算 - 輸入卡號.....	76
圖表 94 – 無信用卡清算- 輸入信用卡有效至的月份.....	76
圖表 95 – 無信用卡清算- 輸入信用卡有效至的年份.....	76
圖表 96 – 無信用卡清算 - 輸入驗證號碼.....	77
圖表 97 – 無信用卡清算 - 輸入身份證號碼.....	77
圖表 98 – 網上購買.....	78
圖表 99 – 選項.....	79
圖表 100 – 標題顏色.....	82
圖表 101 – 視窗顏色.....	83
圖表 102 – 普通鍵盤.....	88
圖表 103 – HandWallet 鍵盤.....	88
圖表 104 – 系統狀態.....	93
圖表 105 – 匯入 - 選擇資料來源.....	96
圖表 106 – 匯入 - 已建立的匯入項目.....	96
圖表 107 – 匯入 - 選擇應用程序.....	97
圖表 108 – 您想從哪個備忘錄匯入資料？.....	97
圖表 109 – 您想匯入什麼？.....	97
圖表 110 – 匯入格式.....	98
圖表 111 – 匯入欄目.....	98
圖表 112 – 匯入行動.....	98
圖表 113 – 完成匯入.....	99
圖表 114 – 匯入 - 保存匯入項目之定義？.....	99
圖表 115 – 匯入 - 匯入項目定義已保存.....	99
圖表 116 – 匯出 - 新的或已建立的匯出項目.....	101
圖表 117 – 您想匯出什麼？.....	101
圖表 118 – 匯出 - 我的財經至愛.....	102
圖表 119 – 匯出付款項目 - 選擇賬戶.....	103
圖表 120 – 匯出 - 選擇貨幣.....	103
圖表 121 – 選擇指數.....	104
圖表 122 – 匯出 - 選擇利息.....	104
圖表 123 – 匯出 - 選擇股票.....	104
圖表 124 – 匯出 - 選擇貨物.....	104
圖表 125 – 匯出 - 選擇國家.....	105

圖表 126	- 匯出 - 選擇應用程序	105
圖表 127	- 匯出 - 選擇資料匯出到的備忘錄	105
圖表 128	- 輸出到電子郵件 - 電子郵件地址	106
圖表 129	- 輸出 - 選擇欄目	106
圖表 130	- 匯出 - 選擇格式	106
圖表 131	- 匯出 - 輸出成功完成	107
圖表 132	- 輸出 - 保存輸出項目之定義?	107
圖表 133	- 匯出 - 匯出項目之定義已保存	107
圖表 134	- 我的互聯網網址 1	109
圖表 135	- 我的互聯網網址 2	109
圖表 136	- 我的網址 - 輸入代用券號碼	109
圖表 137	- 我的網址 - 資料同步傳輸	110
圖表 138	- 我的網址 - 我的資料	110
圖表 139	- 外匯利率	111
圖表 140	- 點擊“新增”定義外匯利率	111
圖表 141	- 選擇股票	112
圖表 142	- 選擇指數	113
圖表 143	- 納斯達克指數價格	113
圖表 144	- 選擇利息	114
圖表 145	- 貨物	115
圖表 146	- 投資收益	116
圖表 147	- 比較投資收益	117
圖表 148	- 我的最愛	118
圖表 149	- 新貨幣	118
圖表 150	- 新貨幣	118
圖表 151	- 新指數	119
圖表 152	- 新指數	119
圖表 153	- 新利息	119
圖表 154	- 新利息	120
圖表 155	- 新股票	120
圖表 156	- 新股票	120
圖表 157	- 新貨物	120
圖表 158	- 新貨物	121
圖表 159	- 新股票市場	121
圖表 160	- 新股票市場	121
圖表 161	- 新財經新聞網頁	122
圖表 162	- 新財經新聞網頁	122
圖表 163	- 新匯率類型	122
圖表 164	- 新匯率類型	122
圖表 165	- 新國家	123
圖表 166	- 新國家	123
圖表 167	- 說明 - “此畫面”	124
圖表 168	- 說明 - “一般”	124
圖表 169	- 網上說明(互聯網)	125

圖表 170 - 網上說明 - 詢問問題	125
圖表 171 - 網上說明 - 更新您的電子郵件	125
圖表 172 - 網上說明 - 完結	126
圖表 173 - 關於	126

1. 簡易使用指南

學習有關 HandWallet 的基本原理，請參照[第二章 - 介紹](#)

學習有關如何安裝 HandWallet，請參照[第三章- 安裝](#)

<p>第一步： 通過點擊菜單中的資料/賬戶選項，建立賬戶</p>  <p>點擊“新增”建立帳戶。給新帳戶一個名字並按“確定”保存。</p>	<p>第二步： 去菜單中的資料/行動選項開始使用您的新帳戶</p>  <p>選擇類目後，輸入款項，按“確定”保存。</p>	<p>第三步： 操作完第二步提到的步驟後，您可以看到一個關於您收支的扇形分佈圖。 通過點擊分析/類目派形圖菜單就可以完成以上操作。</p> 
<p>第四步： 查看您賬戶中的賬戶組合資料(付款項目) 並將其與您的網上賬戶作比較。</p> 	<p>第五步： 添加個人類目到已建立的 HandWallet 類目。</p>  <p>資料/類目 菜單中建立您自己的收支樹形圖。</p>	<p>第六步： -添加定期式操作 -查看您賬戶的未來結餘(預測) -把資料輸出到 Word 或 Excel 文檔 -計劃您的預算 -從網上輸入外匯利率 -通過您的掌上電腦聯繫 HandWallet 技術支持組，提出您的問題 以及進行更多的指令。</p>

2.介紹

A. *HandWallet* 是什麼？

HandWallet 軟件是獨特而又先進的高端類財務金融軟件。此軟件的宗旨是利用一台掌上電腦為您管理您的財務。在 *HandWallet* 的幫助下，您可以對您的個人收支瞭如指掌，輕鬆打理您的預算，銀行賬戶和信用卡。有了 *HandWallet*，無論是金額的存入或是支取，一切盡在掌握。

B. 我需要用 *HandWallet* 嗎？

HandWallet 軟件是為所有希望控制自己財務人士而設計的。*HandWallet*還作了特殊的調整以適應學生，家庭以及自由工作者的需求。

C. 怎樣利用 *HandWallet* 儲蓄？

我們的財務行為不斷被兩個相衝突的因素所激發：購買與花錢的誘惑以及與之相反的對錢會花光的恐懼。*HandWallet* 會幫助您更好地認識自己，更好地理解這兩個因素，從而使您在這兩個因素間達到更好的平衡狀態。通過使用這個軟件，您將會有更多的可利用的收入，您也會更合理地消費。以上兩點的總和結果就是“更多的錢”，換句話說更合理的個人收支平衡。

雖然，這並不一定會給您帶來快樂（因為我們相信快樂是源自內在的，它不取決於任何東西，特別是物質方面），但這會讓您更好地享受購買的過程，騰出您的時間做更重要的工作而不是同銀行雇員爭論。

購買的誘惑

我們很容易理解對於花錢的無限需求。這種需求起源於多種因素，比如我們所成長的西方文化的熏陶，大量充斥著我們的廣告以及我們個性中的好競爭和好比較的一面。所有這些因素又都是我們所生活的這個繁榮的世界的基礎。

第一步是要去理解購買的誘惑，而不是去否認它。這種購買的誘惑是自然的，有積極意義的。它表明了某些東西對您而言是重要的，是能吸引您的。您可以是一個電腦愛好者，迫不及待地玩弄剛上市的最新機型，或是一個自命不凡的小孩，迫不及待地試穿新上市的最摩登的泳裝。您也可以是一個餐館迷，痴迷於一家別樣的餐館；或是昆蟲愛好者，收集罕見的昆蟲標本。

這種購買的誘惑往往伴隨著一些標誌性句子，如“我一定要得到它”，“這就是我一直在尋找的”。同時這種誘惑也伴隨著另一個無聲的推動力：“我們不久前剛收到一些錢”，“我們能夠負擔得起”，“我們上個月節衣縮食，這個月我們應該買些東西獎賞自己”。

害怕錢會被花光

這點其實也容易理解。讓人吃驚的是，這種恐懼也同樣源自繁榮的世界，西方文化的熏陶和那些廣告的充斥，以及信貸和其他各種複雜的銷售方式。我們曾經通過務農的方式養活自己，那個時候我們很明確地知道我們所擁有的。今天我們被迫和各種抽象而又模糊的術語打交道：信用度，利息，透支，基金，連接等等。而這些術語反而誤導我們，甚至給我們施加了無形的壓力。

當我們理解了購買的衝動之後，第二步就是要理解對錢會被花光的恐懼，而不是去否認它。這種恐懼是現實的。錢畢竟是有限的：無論您被允許分多少次還款，這些錢最終都是必須要還清的。無論您接受的是什麼形式的貸款，您現在的處境（如果您不改變任何東西的話）只會更困難，因為除了您日常的開銷外，您還要償還貸款。無論您的收入如何豐厚，您的開銷和生活水準總是多多少少與之相對應的。無論您狀態如何，也無論您的承受度如何，這種恐懼將會一直伴隨著您，即使您面對不同的東西和不同的數目。

我該怎麼辦呢？HandWallet 就是您的答案!

讓我們用以下的方法一起來增加我們的資金----

- 找出我們信用卡上可能產生的所有的錯誤，重複的支出和欺騙性質的交易。
- 使用更可取的方式支付每次的交易。
- 監管所有欠款（人）。欠款可能是從一個雇員那裡得到的交通費退款，電話賬單上的一個已修正的錯誤，或僅僅就是您借給別人的錢。
- 摒棄那些昂貴而又不令我們滿意的花費。
- 推遲那些在現階段可能引起還款不平衡支出（也可能會阻止由同樣的支出而產生的滿足）。
- 對於我們中間的那些公式愛好者—如果（F: 享受）是我們從花費中得到的滿足，而（P: 價格）是那個花費的價格，那麼我們所追求的是一種以最低的價格獲得最大享受的花費。
- 需要例子嗎？很高興為您提供!

- 一筆記入我們信用卡的不必要的支出帶給我們只是高價格而沒有任何享受，除非我們喜歡受虐待。
- 用贈卷（通常會有打折和降價）在超級市場購物而不影響到享受（無論您用何種方式支付，草莓的味道總是一樣的）是值得的。
- 用三次付款的方式購買一條裙子將會使我們現在的賬戶在未來兩個月內產生赤字（這意味著額外的利息，其結果增加了裙子的價格）。我們應該放棄不買裙子了嗎？當然不。只要等幾天直到月初，這樣就可以延遲付款從而防止此類問題的產生。

我已經這麼做了。爲什麼我還需要 HandWallet呢？

也許您不需要。可是您做得很辛苦。您在和自己做鬥爭。換句話說，您未能客觀的作考慮，因爲那兩個相衝突的因素一直在您頭腦中打架。

還有很多您沒有想到過的小竅門。Media Vision 公司聘請了一批專家來教您學習您的購買成本和做複雜的計算（包括利息，手續費，外匯匯率），而這些都會影響到您的決定。另外，公司把從其他用戶那兒購買收集來的建議免費而且毫無保留的提供給您。

您並不孤單。我們爲您配置的專業化工具將會精確而又可信地爲您更新您的財務狀況。當您指責您丈夫並告訴他這個月的錢將要花完的時候，他真的被您說服了嗎（換句話說他“內化”了您的意思嗎）？您並不確定。有了HandWallet，您就可以輕鬆證明了。

這是否意味著從現在開始我必須要把我花的每一分錢都記錄到我的掌上電腦？

當然不是。那些不累積的小支出（至少在一開始，要檢查這點是有價值的）通常是不重要的（低價格），所以它們不會影響到存款。由你來決定什麼需要記錄，什麼不需要。

此外，大多數的支出都會直接在各銀行和信用卡的網站上直接更新。剩下的只需要確認並把這些支出歸在一個目錄下（如果你希望這麼做的話）。每個月只需要幾分鐘就可以完成這個過程。這替代通過接受郵件來檢查這些資料，而這些檢查你無論怎樣都是要做的。

我應該從什麼資料開始著手輸入？

你可以加入歷史性活動（從1950年開始--如果你有記錄的話），但是我們不推薦這種方法。

從這個月的開頭開始使用或者從今天開始。記錄在超級市場的購買支出，在加油站加油的支出或者手機賬戶的支出，這個時候你已經知道你的工資都“去”了哪裡。兩個星期的資料輸入後，你將會有一個全面的圖表來展示給你關於你支出的有趣的一面（有時候甚至是令人吃驚的）。

生活是複雜的，有延遲付款，信用卡有打折。有時候我在國外購物。你們提供所有這些支持嗎？

是的，是的，當然是的！

在HandWallet的幫助下，你可以插入一筆延遲的交易，一筆和支付有關的交易，一筆延遲的支付交易，一筆每月一次的定期的交易（比如工資），一筆另一時間段的周期性的交易，從一個賬戶向另一個賬戶轉賬，折扣，特殊手續費，一筆外幣交易（包括不同貨幣間的潛在兌換），帶固定利息的支付款項，帶不固定利息的支付款項，不同類型的連接等等。

怎樣使用此手冊？

HandWallet軟件是一個不簡單的軟件。它包括了很多性能和選項。爲了使用這個軟件並從中受益，您並不需要知道所有的選項--- 正好相反，HandWallet軟件和這本手冊的設計從某種角度來說，能使你輕鬆“知道”並操作此軟件，而無需掌握所有細節和性能成爲可能。我們建議您好好閱讀綜覽（第三章）和章節中每條和“信息”、“診斷”有關的條目。之後，您只要在任何需要的時候，通過在手冊開始的目錄或者手冊最後的索引，閱讀你需要的部分。

注意!

HandWallet 以不同的版本分銷給不同的目標群體。有的版本不包括所有在手冊裡描述的功能。建議您去網站查詢不同版本的不同功能，同時在任何需要的時候，更新您的版本。

2. 安裝

A. 系統最低要求

HandWallet 的設計是爲了可以在爲掌上電腦（PDA）上運行以下任何一種操作系統設計的。

- Palm OS
- Win CE
- Symbian

這本手冊提供的指導只適合在Palm Pilot掌上電腦上安裝和運行軟件。如果您使用的是其他類型的掌上電腦，請參照合適的手冊。

爲了要順暢地運行此軟件，系統最低要求必須是3.1或者更高的版本。如果您不清楚您的掌上電腦是什麼版本的操作系統，請向您購買此設備的供貨商查詢。

此外，此軟件運用一個由AppForge公司開發的名爲Booster程序，內置於操作系統，其版本爲4.0或更高。爲了您的方便考慮，Booster的安裝已包括在HandWallet的安裝程序裡。您同樣可以在AppForge公司的網頁免費下載此程序：
<http://www.appforge.com/>

如果您已經在您的計算機上安裝了Booster，HandWallet的安裝程序會檢測其版本。如果已存在的Booster是低於4.0版本的，安裝程序會更新Booster到此版本。如果已安裝的Booster是高於4.0版本的，那麼它將會被保留。

HandWallet軟件自身要求在掌上電腦上有600 KB 的空間（不包括數據和語言支持支援）

B. 下載

HandWallet 可以在產品網站上下載：

<http://www.handwallet.com/>

到下載網頁或者輸入此鏈接：

<http://www.handwallet.com/csl/downloadpage.asp>

有三種選項下載此軟件：

- 包括 Booster 的安裝文件
- 壓縮文件
- 不包括 Booster 的安裝文件

選擇第一選項(推薦選項) 如果Booster沒有安裝在您的掌上電腦上（或者您不確定Booster是否安裝在您電腦上）同時您的電腦擁有1MB以上可用內存。

選擇第二選項 如果Booster沒有安裝在您的掌上電腦上，而您的電腦只有少於1MB的可用內存。請注意：除了在安裝階段，這個選項並不節省更多空間除了在安裝階段。（*）因此只有因為某個原因您無法通過第一選項安裝軟件，或者您電腦的可用內存少於1MB我們才建議你下在這個版本。

選擇第三選項 如果您已經安裝了Booster4.0以上的版本，或者您希望升級已經安裝在您的掌上電腦上的HandWallet 版本。

選擇了合適的文件後，一個下載窗口會彈出。為了之後通過同步傳輸此文件到掌上電腦上，請記錄此文件存放的位置。

C. 使用安裝工具進行電子手帳傳輸

HandWallet 軟件是通過一般的安裝工具的傳輸到掌上電腦的的傳輸式通過一般的安裝工具。

如果您選擇第一選項----包括 Booster 的安裝文件
您應該雙擊此文件(HandWallet-Install.prc)。作為與掌上電腦同步傳輸的文件，此文件將在安裝工具選項中作為“候選文件”出現。

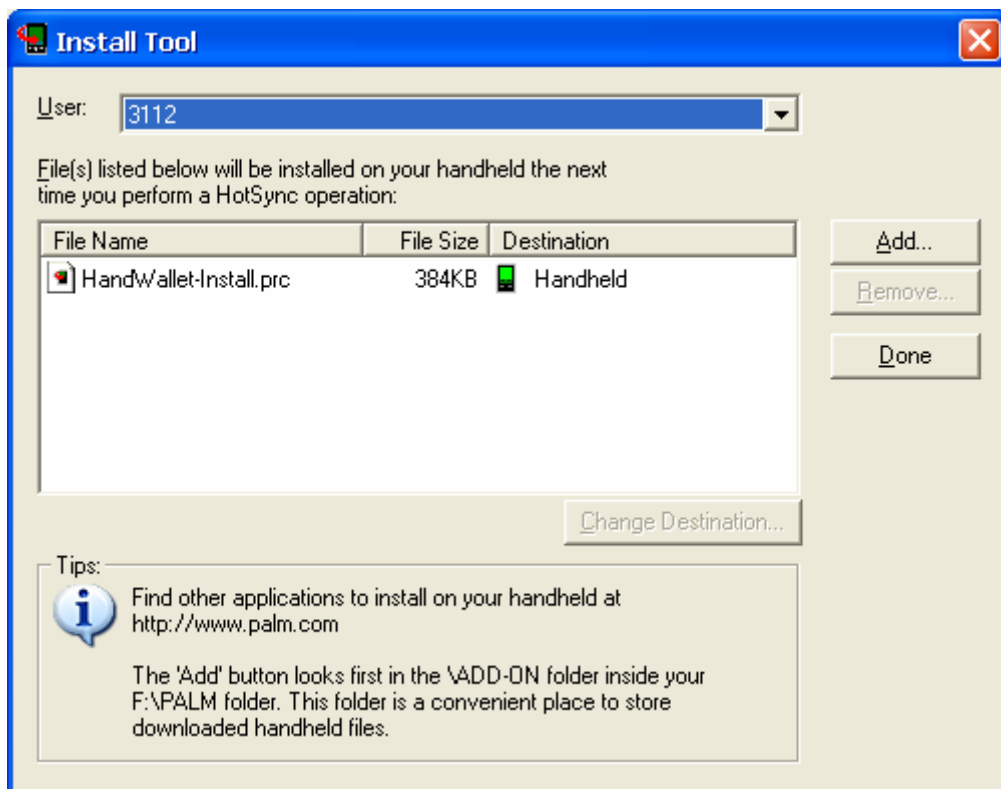

圖表 1 - 傳輸文件到掌上電腦 - 一個簡單的安裝文件

您應該點擊在頁面右手邊的“完成”按鈕。然後把掌上電腦放置在與設備一起提供的用於同步傳輸的架子上，進行傳輸。

如果您選擇第二選項--- 壓縮文件，您應該先運用解壓縮軟件（如WinZip，此軟件可以在以下網站免費下載：<http://www.winzip.com>）打開壓縮文件(HandWallet-Files.zip)。

您應該把壓縮文件中所有的文件（9個）同步傳輸到掌上電腦。最方便的方法是通過雙擊其中一個文件（安裝工具會自動打開），然後把其他文件拖拉到安裝工具中。

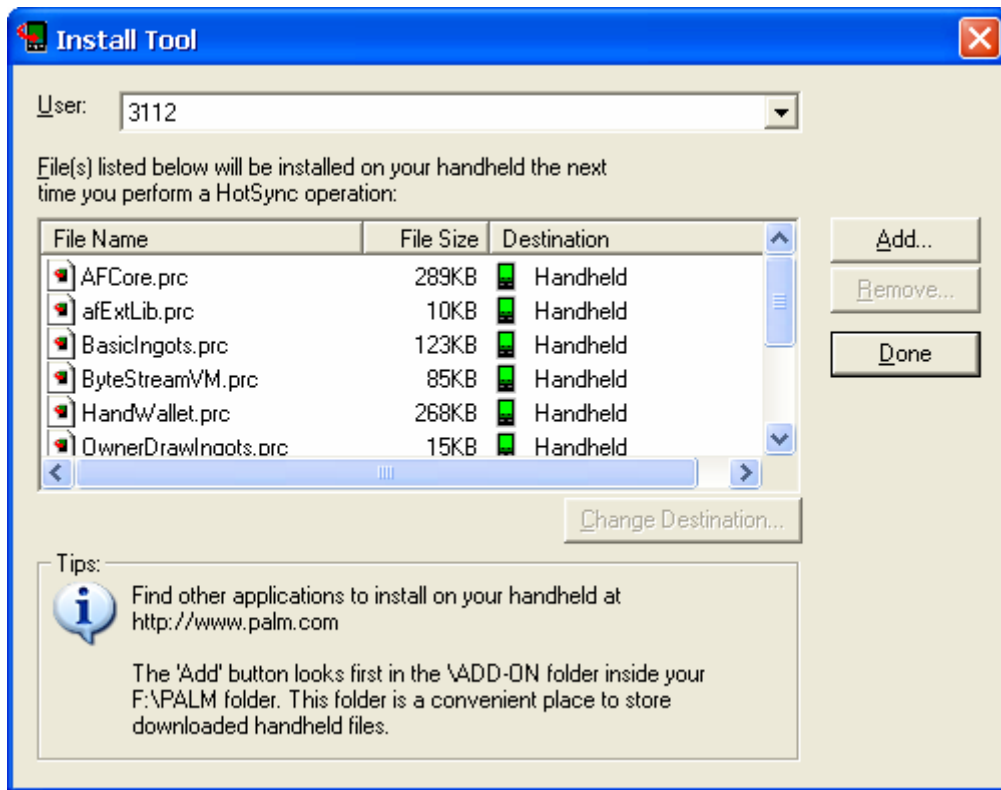

圖表 2 - 選擇壓縮文件的安裝方法

您應該點擊頁面右手邊的“完成”按鈕。然後把掌上電腦放置在與設備一起提供的用於同步傳輸的架子上，進行傳輸。

如果您選擇第三選項--- 不包括Booster安裝文件 -- 此軟件應該在第一選項中被安裝此軟件與第一個選項的安裝方法相同。。

D. 在電子手帳啓用 HandWallet

同步傳輸之後，是第一次嘗試使用HandWallet的時候了。點擊掌上電腦主頁面上的軟件圖標。

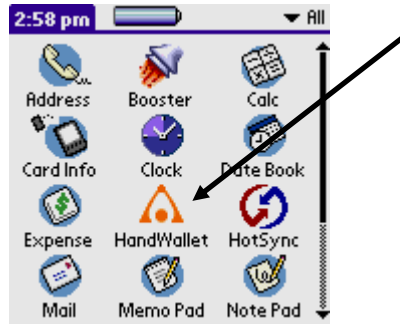

圖表 3 – 初始操作

當您第一次使用此軟件時，您將會看到一條提示，請您確定初始參數，例如您工作的界面語言和主要貨幣。提示條的界面語言是英語的，且此提示只在軟件第一次操作時或者將來的版本更新時顯示。

軟件操作時頁面最先出現的是問候：

圖表 4 – 歡迎使用 HandWallet

您應該選擇右邊的箭頭繼續。

您應該仔細閱讀各項條款，如果您同意所有條款並有興趣繼續使用此軟件，請按右邊的箭頭繼續。

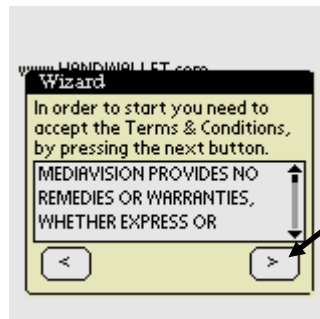

圖表 5 – 條款

請選擇您居住的國家。

圖表 6 – 選擇國家

請選擇界面語言。請您注意：您可以選擇任何語言，即使此語言未被安裝在您的掌上電腦上。如果是以上這種情況，軟件會在您選擇的語言界面正常運作（包括鍵盤），除了菜單可能會出現亂碼。如果您的掌上電腦沒有您選擇的語言，且菜單出現亂碼現象，您可以盡將菜單設定為英語----- 具體操作我們將在今後的說明圖表裡詳細闡述。

圖表 7 – 選擇界面語言

選擇您通常工作使用的貨幣，按右邊箭頭繼續。

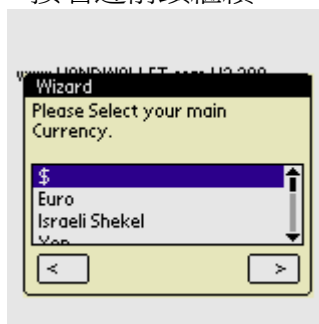

圖表 8 – 選擇主要貨幣

系統正在處理文件，這些文件將在之後為您服務。這是一次性操作，需要幾秒鐘的時間。

HandWallet初始操作已結束。您已進入運行頁面，此頁面是您每次使用HandWallet時，最先顯示的頁面。

圖表 9 – 初始頁面(運行頁面)

E. 於安裝及啓用時發生問題

進行同步傳輸時

如果您的掌上電腦沒有足夠的內存空間，您將會收到一條出錯信息。如果您試圖安裝包括Booster的安裝文件，請根據以下操作：

從您的掌上電腦上刪除安裝文件。

下載壓縮安裝文件（第二選項），重復安裝過程。

菜單亂碼

安裝已正確完成。您選擇了非英語的語言界面，但是您的菜單出現了亂碼。

圖表 10 – 故障 – 菜單亂碼

此類現象通常發生在您的掌上電腦沒有您選擇的語言的情況下，同時您在剛開始提示條出現的時候選擇了界面語言。您可以將菜單語言設定為“英語”，繼續使用您選擇的語言界面（除了菜單）。

選擇左邊第二個菜單欄，然後選擇此選項中的第三條。

圖表 11 – 故障 – 菜單亂碼

選擇頁面下放右邊的箭頭，進入下一組定義，雙擊“菜單語言”條。把預設選項從“預設語言”換成“英語”。

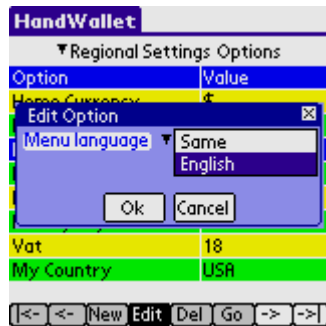

圖表 12 – 更換菜單語言

從現在起菜單將會顯示為英語（在將來的軟件操作中也是一樣的）。如果您為您的掌上電腦購買其他語言支持，您可能在將來改變此面貌。

安裝中斷，出現“在創建PDB文件過程中出錯”

在少數Palm 505 和 Palm 515型號的設備運行語言支持程序時（比如Har’ el公司的希伯來語支持程序），這種類型的失敗（故障）會重複出現。這是因為Booster操作系統的擴展和語言之間的衝突而造成的。

The AppForge 公司(， Booster 的制造商)和 Har’ el 公司正在試圖鑒別造成此類故障的原因。此類故障在不同程度上對很多軟件造成了影響。可能使Har’ el 公司的希伯來語支持暫時無法發揮作用。根據HandWallet初始操作，可以將Har’ el公司的希伯來語支持回復到正常工作狀態，並且無衝突地同HandWallet 軟件一起運作。

軟件無法安裝，系統消息顯示某個元素缺失。

HandWallet使用的Booster，實際上是不同元素的集合。有時候，不是所有的元素都存在於你的掌上電腦上。最好的解決方法是重新安裝HandWallet軟件。您也可以直接從 AppForge 公司的網站上下載Booster。

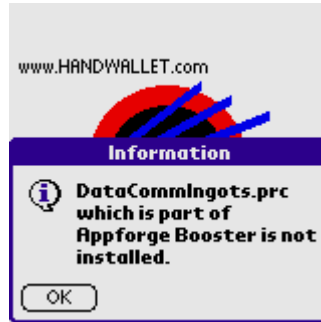

圖表 13 – 激活 HandWallet 元素缺失

注意:

新的HandWallet安裝或者新的Booster安裝並不會刪除已存在的數據，但是以防萬一，建議您在重新安裝前做一個數據備份。新的HandWallet安裝會覆蓋原先的安裝，因此不會佔用雙倍內存空間。

更新軟件

每過一段時間，MediaVision 公司會發行HandWallet軟件的新版本。更新軟件的方法和安裝新的HandWallet軟件是一樣的。系統會識別一個更新已的完成，且不會刪除已存在的數據。

注意：

更新前，根據手冊中所解釋的，**建議您做一個完整的備份**，包括數據和原來的軟件。

拆除程式

要從掌上電腦（PDA）卸載HandWallet軟件，您應該退出HandWallet軟件，回到掌上電腦主頁面。在菜單里，您可以選擇App選項，再選擇其中的“刪除”。

頁面將會顯示所有安裝在您掌上電腦的程序清單。您應該原則選擇寫有“HandWallet”一條，然後選擇頁面下方的“刪除”按鈕。

圖表 14 – 刪除 HandWallet

會有一個問題彈出，詢問您是確定刪除此軟件。選擇“確定”按鈕會刪除 HandWallet，包括所有源自存於您掌上電腦的資料。

圖表 15 – 刪除 HandWallet – 確認

注意:

HandWallet軟件使用由AppForge公司開發的名為Booster程序，內置於操作系統。爲了您的方便考慮，Booster的安裝已包括在HandWallet的安裝程序裡。從操作系統中卸載Booster，您應該同時刪除以下應用程序：

BasicIngots-BASIC
DataCommIngots
Booster
OwnerDrawIngots

我們不建議您卸載這些程序，因爲除了HandWallet，還有很多其他軟件運用這些程序。

綜覽

HandWallet 包括以下模塊：

數據 模塊:

用於輸入，查看個人金融（財務）數據，比如財務行動，付款，付款方式（賬戶）等。

工具 模塊:

用於處理不同和財務資料有關的功能，比如輸入和輸出資料，從網上下載和上傳資料，調整軟件的不同參數。

分析 模塊:

用於接收有關輸入到軟件中資料的財務狀況描述和總結報告。運用分析選項，查出錢都花在了什麼地方，您收入的來源，您的收入是如何分配的，分配是否符合您的個人預算，您期待的將來的資金流等。

財務 模塊 (\$):

用於輸入，查看一般財務信息，比如，外匯匯率，股票價格，利息率和財務索引。這些信息對您提供給系統的財務行為有著一定的影響（比如，以外幣在海外購買）。

幫助 模塊:

在任何時間用於接收頁面上一般或者特殊的幫助。

3. 資料

A. 帳戶(付款方法)

“賬戶”是銀行賬戶，信用卡，現金或其他任何形式的付款方式的總稱。HandWallet的主要用途之一就是追蹤付款方式：他們目前的結餘，過去發生了什麼財務行為，將來要發生什麼。

付款方式的定義是通過資料/ 賬戶菜單進行的。

頁面上存在的選項是:

- 定義新帳戶
- 編輯 (修改) 賬戶
- 複製 賬戶
- 查看賬戶組合資料
- 刪除賬戶
- 更換頁面上的檢視欄目
- 增加個人欄目到賬戶資料

新賬戶

建立新賬戶，您應該點擊頁面下方“新增”按鈕。如果賬戶還沒有在系統中被建立，軟件會通過一條信息和一個箭頭指導您建立賬戶。

圖表 16 – 建立新賬戶

您可以建立無數個賬戶（取決於掌上電腦的可用空間）

按“新增賬戶”按鈕後，將會出現以下頁面：

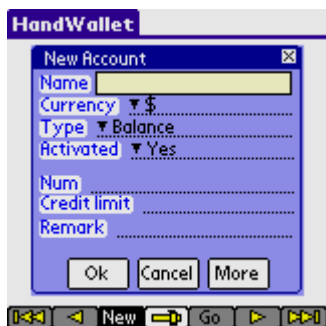

圖表 17 – 建立新賬戶 – 欄目

點擊每個條目，根據以下要求輸入資料：

賬戶名稱 (必填項):

每個賬戶擁有一個名字，將來可作為參考。賬戶的名字可以是任何數字和字母的組合。兩個不同的賬戶不應該有同樣的名字。

貨幣:

所有的賬戶使用某種貨幣操作。這並不妨礙我們用其他貨幣操作同一個賬戶。但是這些操作將會被轉換成您賬戶的貨幣進行。

種類:

賬戶可以是銀行的，信用卡的，現金的或是商務賬戶。

商務賬戶是給商人用來清算客戶信用卡的。如果我們使用多種貨幣，每種貨幣應該使用一個“現金”賬戶。

我們可以在建立至少一個銀行賬戶或一個現金賬戶後才建立信用卡和商務賬戶。

生效:

對已經使用的賬戶，輸入“確定”（預設）。

對不再使用的，但您仍希望系統繼續追蹤的賬戶，輸入“不確定”。

賬號:

您的賬戶號碼（如果是銀行賬戶類型）

信用卡號（如果是信用卡賬戶類型）

信用卡公司給您的商務卡號（如果是商務賬戶類型）

這些資料在軟件數據庫中被編碼。我們並不強制要求輸入這些資料。但是這可以用來同網上銀行和信用卡公司同步傳輸，或直接從設備上付款。

“現金”賬戶是沒有卡號的。

終端號碼:

這個數據只存在於商務賬戶。您收到的終端號碼是爲了清算信用卡。我們建議您對每一個與您合作的信用卡公司建立一個商務賬戶。這樣，您就可以對所有賬戶建立一個終端號碼。

賬戶透支限額:

銀行賬戶的最大透支額。

信用卡允許的最高累計購買額。

備注:

文本添加功能。您可以用它來添加有關您賬戶的其他信息（比如，管理您賬戶的銀行職員的姓名和電話號碼）。

“更多” 按鈕:

此按鈕在軟件中多次出現，它將您帶到包括其他具體細節的頁面。在添加新的付款方式時，當您輸入結餘賬戶，信用卡賬戶或者商務賬戶時，“更多” 按鈕將會彈出（“現金” 賬戶沒有此功能）。

新賬戶 - 信用卡，

如果我們輸入信用卡，然後按“更多”，以下欄目將會彈出：

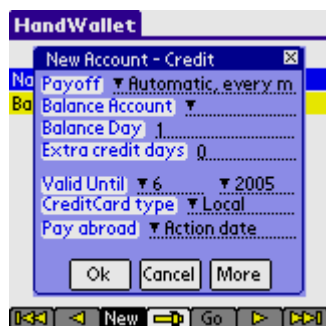

圖表 18 – 新賬戶 – 信用卡

還款:

選擇在HandWallet中此信用卡的還款方式：

--每月自動。此信用卡所有的交易金額將會從“結餘賬戶”中扣除，每月一次。

--手動。沒有任何金額會被自動扣除。您將手動輸入“轉賬金額”來支付您的信用卡。

銀行賬戶 (必填項):

扣除信用卡金額的支付方式（通常是銀行賬戶）。

過賬日 (必填項):

每月中信用卡被“扣除”的日子。預設為1號（每個月的第一天）。

額外還款日數:

在某些國家不存在此項目，因為信用卡總是在付款當日被扣除。在有些國家，信用卡不是在付款當日被扣除的（還款日），而是在幾天之後（甚至最長可達2周）被扣除的。例如，一筆在當月30號進行的交易將會在下個月的15號被扣除而不是下個月1號。這樣的話，“額外還款日數”欄目應該被更新到15號。

有效至 (必填項):

信用卡可以被使用的最後期限，如信用卡上所顯示的。

信用卡類型:

這張信用卡是國內的還是國際的？

國外付款:

海外支付信用卡的形式。

“更多”按鈕將會告訴我們跟多關於付款方式的細節。

新賬戶 – 互聯網

圖表 19 – 新賬戶 – 互聯網

國家:

金融機構（銀行或信用卡公司）所在的國家。所有資料自動從這些金融機構中同步傳輸。

WWW 資料網:

資料可以被自動傳輸的網站。

注意！

使用此功能，掌上電腦必須和互聯網連接。請參閱關[於把電子手帳連接到互聯網](#)章節，獲得關於連接可能性的具體細節。

並不是所有的掌上電腦都可以連接互聯網或者銀行及信用卡公司的網站。另外，不是所有的銀行或信用卡公司都有可以下載資料的網站。也並不是所有的網站都可以連接到HandWallet。

可連接網站列表及其連接方式常常會被更新。這些信息同銀行和信用卡公司網站上更新的信息是一致的。

此外，通過互聯網同步傳輸數據還取決於網絡的連接和銀行或信用卡公司網站的服務器。Media Vision公司不對任何數據的有效性和準確性負責。此項服務是實驗性的，還不夠成熟。

如果您選擇同某一個指定的銀行或信用卡公司進行同步資料傳輸，您需要提供您擁有的額外的關於此銀行或信用卡公司的資料。例如，從HaPoalim銀行接收資料，您需要提供一個用戶號，身份證號和一個密碼。

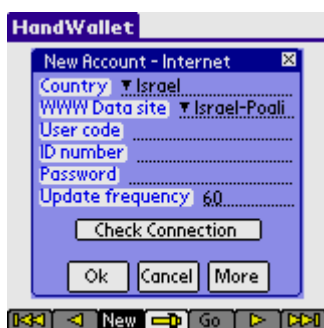

圖表 20 – 新賬戶 – 互聯網 – HaPoalim 銀行

從Leumi銀行獲取資料，您需要提供用戶身份信息，驗證欄和密碼。

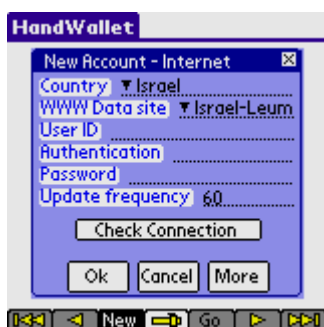

圖表 21 – 新賬戶 – 互聯網 – Leumi 銀行

從Discount銀行獲取資料，您需要提供身份證號碼，支行號，賬戶號和密碼。

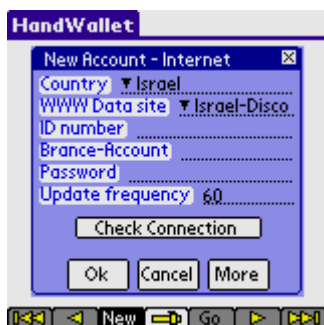

圖表 22 – 新賬戶 – 互聯網 – Discount 銀行

當通過一般的互聯網瀏覽器連接銀行或信用卡公司的網站，我們要求您填寫的驗證信息必須和原本的一致。有時候，需要注意字母大/小草。填寫完驗證信息後，可以通過“檢查連接”按鈕檢查同銀行或信用卡公司的連接（登陸）。

注意！

“檢查連接”按鈕並不下載資料，而僅僅是連接銀行或信用卡公司的網站。它是用來驗證是否成功登陸賬戶。

更新率：

時段性地從銀行或信用卡公司獲得資料。

請使用此參數來確定您需要連接到銀行獲取資料的更新率（分鐘）。

注意！

由於掌上電腦操作系統的限制，**只有在HandWallet軟件運行的時候才可以通過互聯網接收資料**。當退出HandWallet軟件時，資料自動傳輸會相應停止。當重新使用軟件時，資料會馬上更新。如果軟件在“更新率”的參數中標出的較長時間內沒有運行，當軟件重新運行時，同步傳輸也會馬上進行。

編輯（修改）賬戶

修改已有賬戶，您應該雙擊此賬戶或以單勾選擇此賬戶，然後從選項列表中選擇“編輯”選項。

當您編輯賬戶時，頁面顯示將會同定義新賬戶的頁面相同。只有當選擇“確定”之後，修改才會被保存。

取消修改，選擇“取消”或移動到菜單其他選項，而不選擇“確定”。

注意！

修改“信用卡”或“商務”賬戶可能會對今後管理賬戶和追蹤付款造成困難。例如，修改信用卡結算日（付款日）將不會修改系統中已經存在的付款。但是編輯（接著這種修改）信用卡的某一交易，將會有新的付款日期。如果您不確定的話，您可以定義(新增)同一張信用卡，然後將之前的賬戶設為“非行動”。

複製一個賬戶

複製制賬戶，通過單勾此賬戶，然後從選項列表中選擇“複製”。

通過**複製**賬戶，將會創建另一個同名，同定義的賬戶。新**複製**的賬戶將會是空的：與原賬戶有關的交易，付款或結餘將不會被**複製**。

查看賬戶組合資料

這將跳到賬戶的“資料/付款”頁面，顯示所有賬戶的交易和結餘。

刪除賬戶

刪除系統中已存在的賬戶，您應該單勾此賬戶，然後從選項列表中選擇“刪除”選項。系統的預設是要求用戶在刪除此賬戶前先確認。頁面將會顯示以下問題：“是否肯定？”。確認刪除，請按“是”。通過更新工具/選項頁面上的“刪除時要被詢問”選項，可以避免出現確認要求。

修改頁面上的檢視欄目

修改頁面上的賬戶檢視欄目，點擊頁面下方的“選項”按鈕，選擇“檢視欄目”。

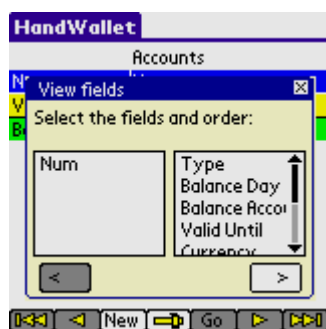

圖表 23 – 賬戶檢視欄目

現在選擇您希望在頁面上看到的欄目（在頁面左邊）。

個人欄目：

在此頁面您可以編輯額外的個人欄目（和賬戶有關的欄目，但未被建立在 HandWallet）。

根據預設，個人欄目是空的。

添加個人欄目，關閉“行動”窗口，選擇頁面最後的“選項”按鈕。

B. 行動

行動是產生一筆或多筆付款（金錢流動）的財務交易。

比如：買東西，每月收工資，還貸款等。我們用 HandWallet 進行最多的行動是增加新行動。

確定行動是通過使用資料/行動菜單。

頁面上的可用選項如下：

- 確定一個新行動

- 編輯（修改）一個行動
- 刪除一個行動
- 複製一個行活動
- 篩選行動列表
- 導向 - 到某一指定的年/月/日

新行動

確定新行動，點擊頁面最後的“新”按鈕。如果行動還沒有被系統定義。軟件會通過幫助消息和箭頭指導您定義行動。

圖表 24 – 確定新行動

您可以定義無數個行動（取決於PDA的可用內存）。

注意！

只要一種付款方式（賬戶）被輸入，您可以在系統內定義不同行活動。學習如何將入款方式輸入系統，請參閱 [資料/賬戶](#)。

如果類目未被定義（系統有自己的類目），您可以在系統內定義不同行活動。學習如何定義類目，請參閱 [資料/類目](#)。

按“新增”之後，以下頁面將會被顯示：

圖表 25 – 確定新行動 – 初始頁面

什麼事項 (必填項)：

每個行動都和一個或多個描述此行動的類目相聯繫。

在類目分類的幫助下，我們可以接收有關我們財務活動的診斷（如下）比如：總結報告，收入/支出扇形圖，收入和支出的比率等。

當您進入新行動時，我們建議您（但不是必須）先進入類目。在新的行動中，樹形類目窗口已經打開（如下）。點擊最適合此行動的類目：

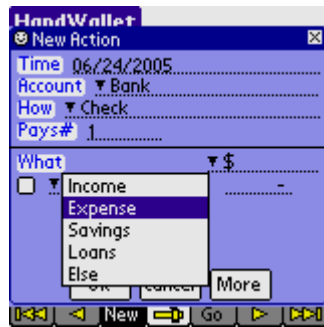

圖表 26 – 新行動 – 什麼

請注意，樹形類目窗口一直開著便於您“精選”選項：

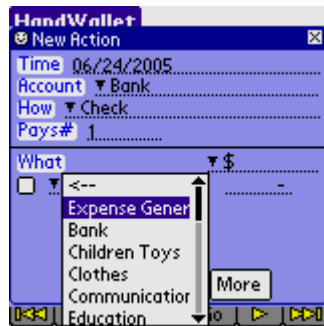

圖表 27 – 新行動 – 什麼 – 精選

您可以一直下卷樹形類目直至找到最合適的行動描述：

圖表 28 – 新行動 – 什麼 – 繼續精選

圖表 29 – 新行動 – 什麼 – 類目選擇

每條之前選擇的類目都顯示“一般”。

如果您不希望提供進一步的細節或已存在的額外信息不符合您的要求，選擇“一般”。如果您選擇了“一般”類目，或沒有進一步選擇，樹形目錄會關閉，隨之出現一條要求，請您填入數額。

圖表 30 – 新行動 – 輸入數額

數額:

點擊已選類目附近的數額選項。您可以鍵入一個包括小數點的數額。

請注意支出應當被勾為負（減）數額，收入為正數額。如我們例子中顯示的，負號將會自動被添加到“支出”類目（請看下面的樹形類目）。如果收入被算在其中，沒有任何數額添加，這表明正數額被算入。在某些類目（比如：“其他”類目），軟件無法識別計算的是正數額還是負數額。確定數額正負的規則是從相關的付款方式（賬戶）來看：

如果，行動後有更多資金入賬，則為正數額。

如果，行動後賬戶資金減少，則為負數額。

注意：在“支出”類目中，有時候會出現正數額，比如：如果我們退了貨。

輸入額外類目到一個行動中：

我們生活中有些行動被自然歸到某些類目中。比如：以同樣的購物方式購買寵物食品和一般食品。HandWallet的強大功能在於，它可以將一個行動分到不同的類目中。

為同一行動建立一個額外類目，選在類目旁邊的小菜單，然後選擇“新增”選項。

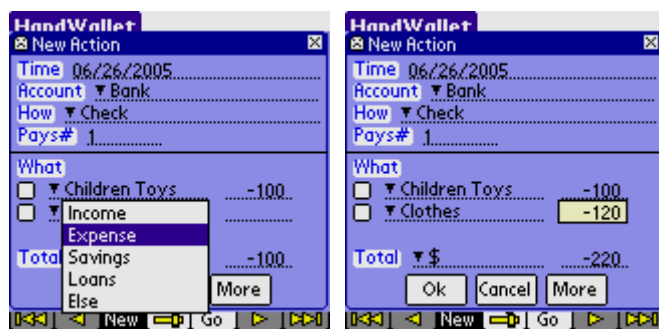

圖表 31 – 新行動 – 輸入額外類目

額外的類目條和數額將會顯示在頁面上。
 選擇合適的類目，然後輸入數額。
 行動的總數額是之前所有類目數額的總和。

根據數量輸入量和單價：

HandWallet的預設是輸入類目的所有數額。
 您也可以通過量的多少來輸入量和單價。這樣的話，類目總金額為量乘以單價。

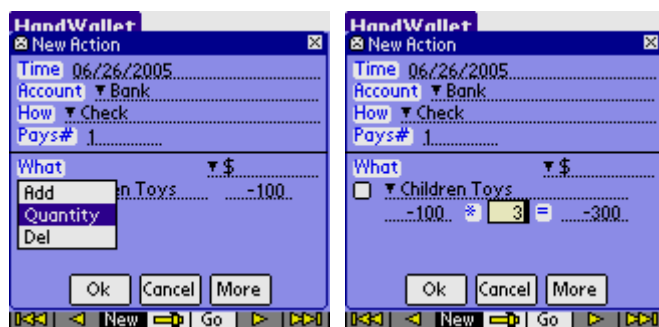

圖表 32 – 新行動 – 量和單價

比如：使用此軟件來追蹤油漆的購買情況的粉刷匠會確定某一種油漆每公斤的售價（比如 10美元）。當他們買這種油漆的時候，他們會輸入購買量（比如20公斤）。這樣，類目總金額將是200美元。

時間 (必填項):

行動時間。此欄的預設為當前日期。請注意行動日期可以不同於此行動的付款日期。

您可以輸入已經發生的行動（從1950年起），您也可以輸入將要發生的行動。

賬戶 (必填項):

用來支付此行動的方式（如下）--- 如果是支出，或是收入--- 為資金輸入的方式。我們要求每個行動都要輸入一個賬戶。此欄的預設為最後使用的賬戶或唯一存在的賬戶（如果只有一個存在）。

如何:

支付形式。此欄同行動相關的賬戶類型相一致。例如，您可以用一下方式支付銀行賬戶：

支票

自動取款機(ATM)

紙張/文件

電話

互聯網

自動提款機的方式是兩種行動的捷徑：從“銀行賬戶”轉賬到“現金賬戶”然後以現金付款。

付款期數:

預設爲此行動通過一次付款完成。請將此數值更換爲計劃分期付款次數。如果分期次數大於1，您可以注明第一次的分期還款，這有別於剩下的還款。

剩下的還款（除了第一次的）每筆都是一樣的。分期付款的總額和行動的總金額是一樣的。

“更多”選項：

此選項在軟件中多次出現，它將您帶到顯示額外信息的頁面。

新行動 —— 額外信息：

主題：

大量的額外信息可以被添加到行動中。爲了定向方便，您應該從以下選出相關主題：

- [商戶 / 客戶 + 備注](#)
- [支票](#)
- [客戶信用卡](#)
- [稅項 / 貨單 / 收據](#)
- [定期式行動](#)
- [分割消費期](#)
- [合伙人](#)
- [折扣](#)
- [利息](#)
- [金額聯繫](#)
- [外匯利率](#) (只有當您輸入的行動所使用的貨幣不同於您賬戶使用的貨幣時才會出現)
- [行動狀態](#)
- [個人選項](#)

圖表 33 – 行動 – 選擇“更多”按鈕

商戶 / 客戶:

圖表 34 – 新行動 – 商戶 / 客戶

在此頁面，您可以為與行動相關的公司做一個注釋（或者是客戶名稱——如果您是自雇人士或者公司名字客戶很熟悉了）。

您可以直接從系統中已存在的公司（或客戶）選擇，或者添加新公司（客戶）。添加新公司或客戶，寫下他們的名字並點擊“添加”按鈕。

您可以在[資料/商戶](#)菜單編輯所有的客戶/公司清單。

您可以從外部系統輸入公司或客戶清單——詳見[工具/輸入](#)

支票:

在此頁面上，您可以輸入您給出或收到的支票信息。

圖表 35 – 新行動 – 支票

您可以用“逗號”區分不同的支票號碼——比如：10002， 10003。

您可以用破折號表示一組連續的支票號碼：10002-10008。

只有當沒有其他支票被使用的情況下，“支票”頁面才會在行動中顯示。這樣的話，您可以通過“支票欄目”記錄參考號碼或票據號碼。

客戶信用卡:

在此頁面上，您可以更新/檢查並清除結算客戶信用卡。只有當我們選擇“商務賬戶”時，此頁面能被使用。用HandWallet進行信用卡結算，取決於使用此服務的另外的注冊，且目前此項服務只可使用美元或新謝克儿。

圖表 36 – 新行動 – 客戶信用卡

狀態:

信用卡交易的狀態。初始狀態為“未驗證”。

如果驗證已完成，將顯示此狀態。如果清算已完成，將顯示清算狀態。

賬戶名稱:

信用卡上顯示的客戶名稱。

身份證號碼:

客戶的身份證號碼或駕駛證。

卡號:

客戶信用卡號。

有效期:

信用卡上標明的有效年月。

信用卡驗證號碼 (CVV):

信用卡背後3到4位驗證碼。

認證號:

從信用卡公司收到的認可號碼。

“檢查” 按鈕:

此功能和信用卡公司相連接，從而檢查信用卡。

注意!

使用此功能，PDA必須和互聯網連接。獲取更多關於連接互聯網的信息，請查閱有關多種將PDA與互聯網連接方式章節。

“付托” 按鈕：

此功能根據信用卡公司資料清算信用卡。

使用此功能，PDA必須和互聯網連接。獲取更多關於連接互聯網的信息，請查閱有關多種將PDA與互聯網連接方式章節。

稅項，貨單，收據：

您可以在此頁面上記錄有關收據（一張或多張），貨單（一張或多張）和增值稅率的信息。

您還可以表明與貨單相關的年月日期。

之後，您可以將此信息傳到外部軟件，比如財務軟件。

圖表 37 - 新行動 - 收據，貨單和增值稅

注意：

您可以在工具/選項/增值稅率菜單中預設增值稅率。

定期式行動:

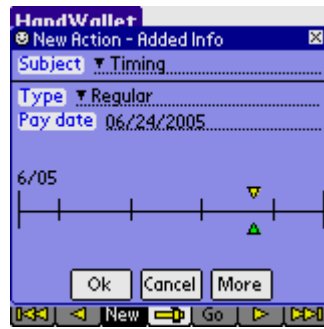

圖表 38 – 新行動 – 定期式行動

在此頁面上，您可以確定行動是否是一次性的或是周期性的（每隔一段時間重複）。

HandWallet 軟件支持自動重複的行動：

每星期

每兩周

每個月（比如工資）

每兩個月（當地稅收）

每季度

每半年

每年

注意：

分期付款不能循環進行。

分割消費期:

在此頁面上，您可以具體制定行動的時間。使用此先進的功能，您可以根據實際購買的時間管理交易，而不需要提供您購買的日期或付款的日期。

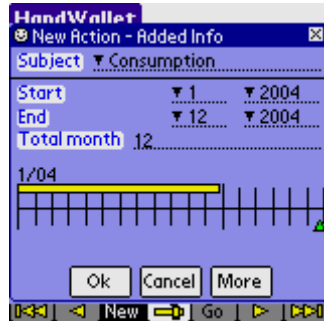

圖表 39 – 新行動 – 定期式行動

預設的分割付款期為每項行動所進行的月份。

注意軟件中顯示消費期的圖表而不是購買日期或付款日期。

比如，如果您在2004年1月購買了1200美元的汽車保險，分4期付款（每期300美元），從2004年1月開始到2004年12月為止（12個月）。此年間的每個月，將會有100美元在“[分析/扇形類目](#)”，“[分析/棒形類目](#)”，“[分析/類目報告](#)”等中顯示。

合伙人:

在此頁面上，您可以將一個行動同不同人聯繫在一起。當您希望追蹤合伙人間賬戶的情況，比如學生合租一套公寓，此功能是必要的。

此功能的另一個優勢在於當您可以通過聯繫他人的行動，了解其他每個人的花費以及所花費的項目。當Hand Wallet被一組人使用（比如家庭或公司），而不是個人使用時，此功能可以被實現。

您只能將行動同**系統中確定的人**相聯繫。

使用[資料/人物](#)菜單確定合伙人（如下）。如果合伙人仍未被確定，您將會看到以下頁面：

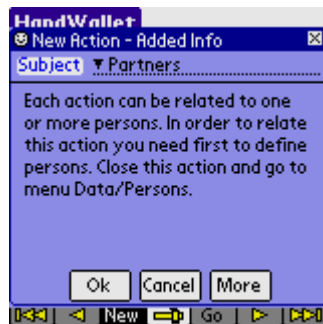

圖表 40 – 新行動 – 誰

如果一個或多個人被確定，您將看到以下頁面：

圖表 41 – 新行動 – 誰 – 繼續

選擇您希望參與此行動的人，記錄相關的數額和比例：

圖表 42 – 新行動 – 誰 – 繼續

100%的聯繫（如上所述）意味著整個行動和同一個人相聯繫。

50%的聯繫意味著只有一半的行動與之相聯繫。

當兩個合伙人一起分擔購買某個他們一起使用的東西的開支時，我們可以用50%來表示。這樣的話，我們將同時定義雙方：

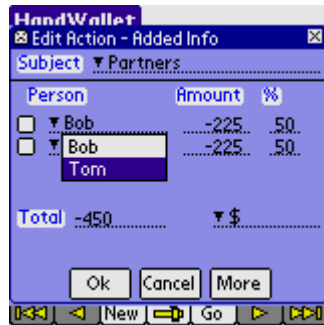

圖表 43 – 新行動 – 誰 – 双方

之後，您可以收到不同行動中與關雙方有關的報告和圖表分析。

折扣:

您可以對是否收到/給出特別的折扣作記錄（是否需要添加特殊的稅收）。

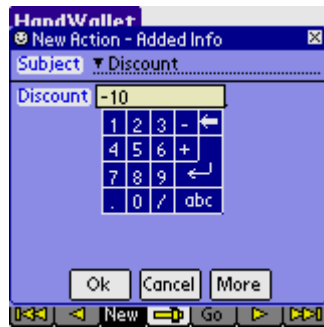

圖表 44 – 新行動 - 折扣

折扣應當被標為負數（比如，10%的折扣應當被標為“-10”負10）。
回扣（比如，3%的回扣）應當被標為正數“3”。

注意：

有關頁面上顯示的價格不會因標記折扣或回扣的比例而改變。此變化會在交易資金報告中顯示。

利息:

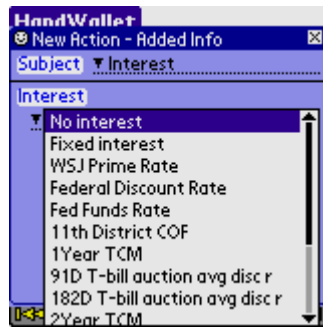

圖表 45 – 新行動 – 利息

您可以查出付款項是否需要支付利息，如果是的利息為多少。您可以從市場上主要的利息率中選擇行動的利息，比如“基本”利率。系統自帶多套利率，包括“聯邦貼現率”，“貸款浮動利率”和“基金利率”。點擊“更多”選項，我們可以從更多的國際性利率中選擇一個利率。

您可以通過點擊[美元/利率](#)菜單（如下）更新這些利率（通過互聯網，或者手動或者自動）。通過點擊[美元/我的最愛](#)菜單添加新的利率（如下）。

我們可以標出選擇的利息率之間的差額，或者正或者負。

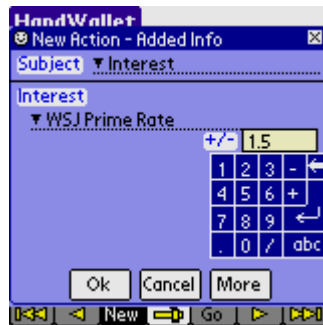

圖表 46 – 新行動 – 利息差額

金額聯繫：

您可以判定付款是否和任何的指數（如下）或任何貨幣有聯繫：

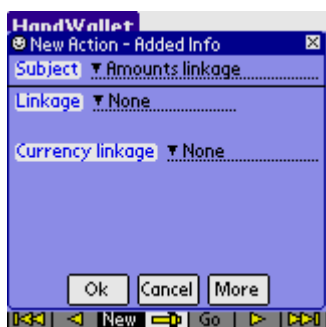

圖表 47 – 新行動 – 聯繫

指數聯繫：

系統自帶一套根據國家排列的指數索引，包括道瓊斯指數，納斯達克指數和 S&P 500 指數。通過財務菜單 [美元/我的最愛](#)，您可以添加新指數。您可以在 [美元/索引](#) 菜單更新指數（通過互聯網或者手動或者自動）。

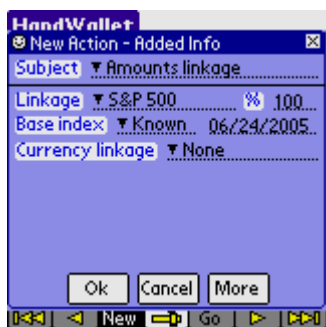

圖表 48 – 新行動 – 指數聯繫

在指數聯接中，基本指數應當被標出。

您可以記錄任何指數或選擇任何日期。如果日期被鎖定（預設），聯繫將在此日期前後，根據輸入系統的指數率進行。

外幣聯繫：

系統包括一些列常用的外國貨幣，比如美元，歐元，英鎊，日幣等。您可以通過 [美元/我的最愛](#) 菜單添加新貨幣。

您可以通過 [美元/兌換率](#) 菜單更新匯率（通過互聯網或者手動或者自動）。

圖表 49 – 新行動 – 聯繫 – 外幣聯繫

在外幣聯繫功能中，您應當對基本匯率和兌換匯率類型作記錄。您可以輸入任何數值或選擇任何日期。如果日期被鎖定（預設），聯繫將在此日期前後，根據輸入系統的兌換匯率進行。

重要注釋：

請注意您可以將所有財務參數集合在一起。

比如：一筆帶有倫敦銀行同業拆借利率“Libor”的日元，80%同消費指數聯繫，20%同美元聯繫，同時擁有35%的折扣。

外幣兌換率：

只有當輸入的貨幣不同於賬戶中付款方式的貨幣時，此頁面才會彈出。在頁面上，您可以決定如何將外幣兌換成本國貨幣。

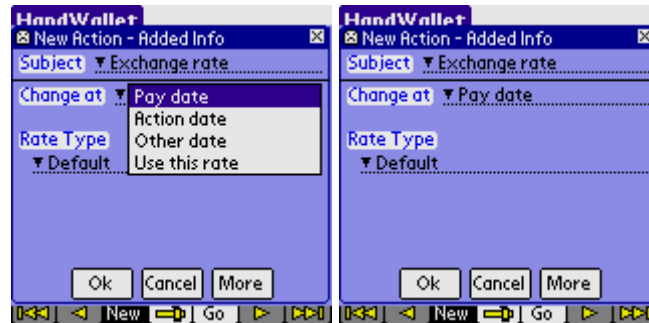

圖表 50 – 新行動 – 兌換利率

不同貨幣間的兌換取決於付款日（預設）的兌換匯率，取決於交易進行當日的匯率，取決於任何相關日期或定義的兌換匯率。如果您選擇通過一個定義的匯率進行兌換，您應當記錄下此匯率。

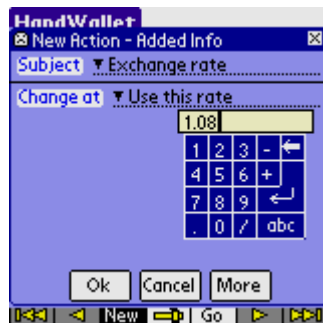

圖表 51 – 新行動 – 兌換匯率

注意：

如果匯率未被輸入到相關日期，系統將會使用與此日期最接近日期的匯率進行計算。請參見[美元/兌換利率](#)菜單以獲得更多相關信息。如果兌換匯率並沒有在任何日期被標出，軟件會在行動顯示或紀錄中標出問號。

行動狀態:

此頁面被用來顯示行動的基本信息。

圖表 52 - 新行動 - 行動狀態

行動號是一個最為驗證行動的特有的自動號碼（次號碼不重複）。

行動狀態（啓動或關閉）提供關於行動情況的圖表。

狀態設定日期注明最後一次更改狀態的日期。

已確認付款表示行動中被批准的付款（通過手動或自動方式同銀行或信用卡公司同步傳輸）。通過[資料/付款](#)菜單來進行手動操作。

個人選項:

在此頁面上，您可以編輯任何額外的個人選項（HandWallet中未建立的行動）。根據預設，個人選項欄目是空白的。

圖表 53 – 個人選項 – 空白項目

添加個人選項，先關閉行動窗口，然後選擇頁面下方的“選項”按鈕。

圖表 54 – 個人選項 – 添加欄目後

編輯(修改)行動

修改系統中已存在的行動，您應該雙擊此活動，或單擊此活動，然後從顯示的選項中選擇“編輯”。

編輯行動時所顯示的頁面與定義新行動的頁面是一樣的。只有在點擊“確定”之後，修改才會被儲存。

取消修改，點擊“取消”或移動到菜單的其他選項上。

刪除行動

要刪除系統中已存在的行動，您可單擊選定此活動，然後從顯示的選項中選擇“刪除”。

系統預設要求用戶在刪除行動前先確認。問題“是否肯定？”將會在頁面上顯示。確認刪除，請點擊“是”。

您可以通過更新工具/選項菜單中的“刪除時要被詢問”，避免確認要求。

複製行動

要複製系統中已存在的行動，您可單擊選定此活動，然後從顯示的選項中選擇“複製”。

篩選行動項目:

您可以通過選擇頁面上方某一特定的類目來篩選行動項目。

比如，您可以只查看您的支出或只查看您的保健支出。

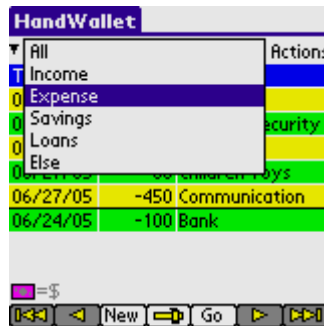

圖表 55 – 篩選行動 – 僅支出項目

您可以通過選擇頁面下方的“去”按鈕繼續篩選行動項目。

圖表 56 – 篩選行動 – 尋找支票

行動項目導向:

您可以通過點擊頁面下方的箭頭向前或向後移動行動項目。

您可以通過點擊頁面下方的“去”按鈕跳至某一個特定的年、月、日。

排列行動：

通過點擊“時間”欄，您可以改變行動排列。

Time	Amount	What
06/27/05	500	Loans
06/26/05	850	National Security
06/24/05	-100	Bank
06/23/05	1000	Salary
06/22/05	-33	Children Toys
06/21/05	-450	Communication

圖表 57 – 排列行動

更新檢閱外幣:

您可以以任何貨幣形式查看您的行動。如果系統中沒有定義您需要的貨幣，您可以在美元/我的最愛菜單添加此貨幣。

Time	Amount	What
06/27/05	500	Loans
06/26/05	850	National Security
06/24/05	-100	Bank
06/23/05	1000	Salary
06/22/05	-33	Children Toys
06/21/05	-450	Communication

圖表 58 – 檢閱外幣

總金額:

點擊頁面下方“選項”按鈕，然後選擇“總數”，您可以查看所有行動的總金額或某一個類目的總金額：

Total	
Amount.....	1460.54
Paid.....	1462.08
Gap.....	-1.54
Gap%	100%

圖表 59 – 行動總金額

在分析/ 類目報告菜單，您可以查看某一時間段的總金額。

行動捷徑:

行動捷徑是經常操作的行動模板。

包括多種類目行動或我們每天使用的行動。

我們可以單擊一個行動來定義快捷行動，而不需要每次通過樹形類目的導向。

定義快捷行動，選擇頁面下方的“選項”按鈕然後選擇“行動捷徑”：

圖表 60 – 行動捷徑

定義一個新“行動捷徑”的第一步是給一個名稱。
此名稱將作為日後參考之用。

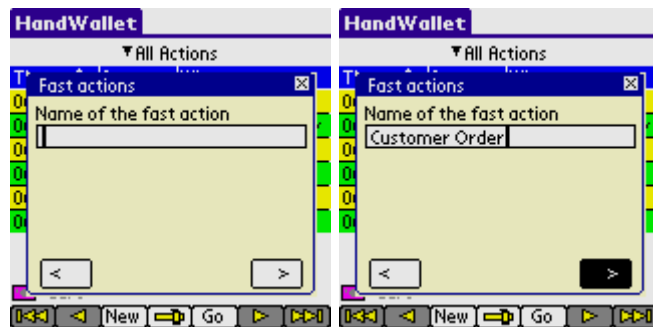

圖表 61 – 新行動捷徑

創建一個新行動捷徑的第二步是選擇此行動的相關類目。選擇“新類目”，然後點擊右邊的箭頭。

圖表 62 – 行動捷徑 – 新類目

瀏覽樹形類目直至您找到相關的類目。然後選擇右邊的箭頭繼續。

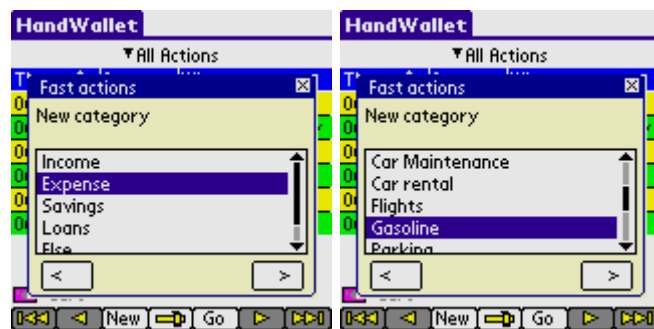

圖表 63 – 行動捷徑 – 選擇類目

選擇“是”或“否”確定是否需要在此類目選擇有關價格或數量的表格，然後點擊右邊的箭頭繼續。

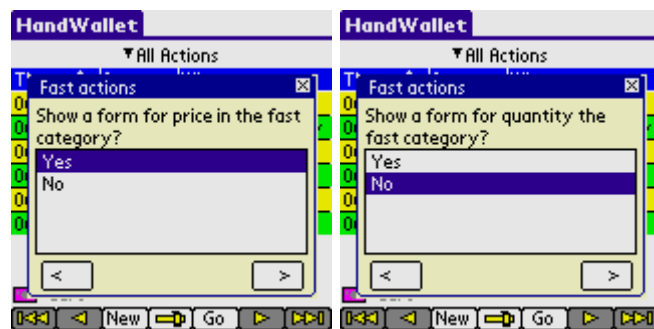

圖表 64 – 行動捷徑 – 選擇類目

現在保存您的行動捷徑。

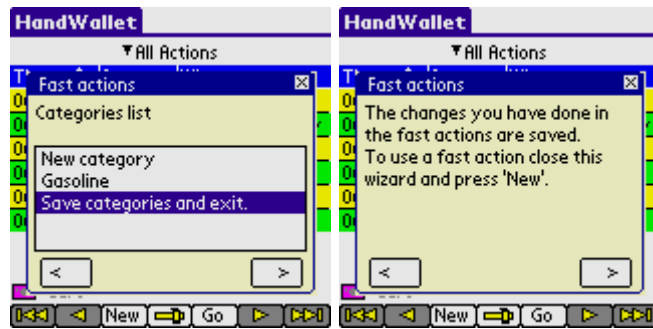

圖表 65 – 行動捷徑 – 保存修改

現在無論何時點擊“行動”頁面上的“新增”按鈕，您都可以看到你所定義的“行動捷徑”。

圖表 66 – 行動捷徑 – 創建新行動

通過選擇一個預設的行動捷徑，HandWallet將會自動創建所有的類目。

圖表 67 – 行動捷徑 – 自動創建類目

a. 付款 - 賬戶組合資料

和從銀行和信用卡公司收到的記錄相同，我們可以通過賬戶記錄頁面，追蹤每個賬戶付款的實際情況。

HandWallet顯示的記錄操作簡易，且包括一般打印的記錄所沒有的優勢：

- 簡易地從一個賬戶轉換到另一個賬戶。
- 瀏覽前後幾個月的記錄。
- 迅速查看某年或某月的記錄。
- 在每筆付款項目旁注釋已付或未付。
- 跳過記錄中的幾條（不是做注釋）內容而不影響到記錄的準確性。
- 提供每條記錄的信息。
- 從文件中輸入/輸出信息及其他應用。

賬戶記錄頁面上已存在的選項：

- 定義新的付款或結餘項目。
- 編輯（修改）付款或結餘項目。
- 刪除付款或結餘項目。
- 確認付款或結餘項目。
- 導向 - 如何去一個指定年/月/日的付款或結餘項目。

新付款項目

定義新的付款項目，點擊頁面下方的“新增”按鈕，然後選擇“付款”。如果系統中的付款方式仍未被定義，軟件將通過顯示相關消息+箭頭，指導您如何定義新賬戶。

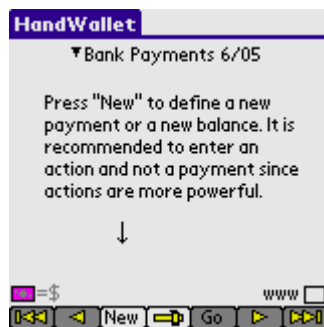

圖表 68 - 賬戶記錄

我們建議您定義一個**新行動**，而不是一個**新付款項目**，因為行動功能包括了更多信息（行動功能會自動創建一筆或多筆付款項目）。

編輯付款項目

修改系統中已存在的付款項目，雙擊此項目或單擊此項目然後從顯示的選項中選擇“編輯”。

HandWallet		
▼ Bank Payments 6/05		
Date	Amount	What
6/21	-450.00	Communication
	-33.00	Children Toys
	1000.00	Salary
		517.00
6/24	-100.00	Clothes
		417.00
6/26	850.00	National Security
		1267.00
=\$ www		

圖表 69 – 賬戶記錄 – 選擇付款項目

付款項目頁面包括以下欄目：

HandWallet Edit Payment

Account Bank

Date 11/23/2003

Amount (\$) -450.00

Source Action

Desc

Verified with bank

Approved

Ok Cancel More

圖表 70 – 賬戶記錄 – 創建/修改付款項目

賬戶:

我們目前使用的付款方式（此欄僅用於提供信息，不可以更新）。

日期:

付款日期。此日期可以不同於產生付款的行動的日期，也可以不同於應付款日期。可以根據實際付款修改付款日期選項（比如，我們於2005年1月1日用支票付款，但是支票到了2號才兌現）。根據修改的日期，款項來源將被修改（見下面），“被用戶修改的行動日期”字樣將被添加。

數額 (本地貨幣):

付款數額所用的貨幣為管理賬戶所用的貨幣。

可以根據實際付款修改付款數額（比如，我們報告一項行動為40美元，實際上我們獲得折扣，只收到30美元的賬單）。由於數額的改變，款項來源將被修改（如下），“被用戶修改的數額”字樣將被添加。

數額 (其他所選貨幣)：

HandWallet具有以不同於支付方式的貨幣顯示記錄的功能。此獨特功能可運用於多種情況。比如：如果我們在國外希望以歐元查看我們的賬戶（原先以美元管理）或者我們有一個賬戶是以外幣管理的，我們希望以美元查看此賬戶。

只有當我們選擇的貨幣顯示不同於支付方式的貨幣時，此頁面才會被顯示。此頁面顯示的信息僅供參考，且無法更改。

來源:

從哪里收到支付款項。

可選項為：

用戶 – 由用戶手動輸入付款項目。

行動 – 因行動而創建的付款項目。您可以添加有關手動更新日期或金額或兩者的注釋。

互聯網 – 因同某個銀行或信用卡公司網站同步傳輸而輸入形同的付款項目（如下）。

說明：

文字備注。您可以輸入任何在其他地方無法輸入的付款項目的評注。

銀行認證：

顯示此資料是否被銀行或信用卡公司核實。

核實可以通過手動或軟件自動完成。

如果付款項目是通過某個銀行或信用卡公司網站同步傳輸的，此欄將會自動標為“是”。

已確認:

此功能是用來顯示付款項目是否被執行。如果付款項目是建立在行動基礎上的，此欄將會自動標為“是”。

重要提示：

改變付款金額並不會影響到統計——統計只由行動確定。因此，我們建議您修正行動（這將直接影響到付款項目）。

刪除付款項目

要刪除系統中存在的付款項目，請單擊此項目，然後從顯示的選項中點擊“刪除”。系統預設要求用戶在刪除付款項目前先確認。問題“是否肯定？”將會顯示在頁面上。確認刪除，請點擊“是”。通過更新工具/選項菜單中的“刪除時要被詢問”，您可以避免確認要求。

新結餘

定義一個新的結餘項目，您應該點擊頁面下方的“新增”按鈕，然後選擇“結餘”。如果系統中的賬戶未被定義，軟件會通過消息和箭頭指導您如何定義一個賬戶。

添加新結餘的方式包括以下欄目：

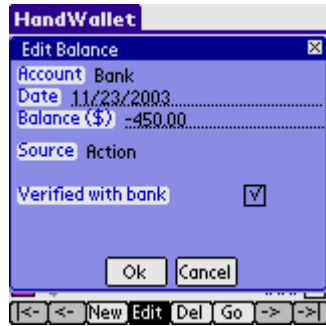

圖表 71 – 賬戶記錄 – 新結餘

賬戶:

我們目前使用的付款方式（此欄僅用於提供信息，不可以更新）。

日期:

結餘有效日期。您可以每天定義不同的結餘。

結餘 (本地貨幣):

指定日期指定賬戶之準確金額。

結餘 (其他貨幣):

HandWallet具有以不同於賬戶管理的貨幣顯示賬戶記錄的功能。此特殊功能可以在多種情況使用。比如，我們在國外希望以當地貨幣查看我們的賬戶或者我們的某一個賬戶不是美元賬戶。

只有當我們選擇的貨幣不同於付款方式的貨幣時，此欄才會顯示。此欄僅用於提供信息，不可以更新。

來源:

結餘從何而來？可選擇項目為：

計算 – HandWallet計算的以前的付款和結餘項目資料。

被用戶修改 – HandWallet計算的結餘，並由用戶手動更新。

從用戶 – 由用戶輸入的結餘。

互聯網 – 從某個銀行或信用卡公司網站同步傳輸的結餘資料。

銀行核實:

查看此結餘是否同某一銀行賬戶一致。

此欄目也出現在現金賬戶，這表示此結餘的確同我們擁有的金額相一致。

修改結餘

修改系統中存在的結餘項目，您應該雙擊此結餘項目，或單擊此項目然後從顯示的選項中點擊“編輯”。

刪除結餘

刪除系統中存在的結餘項目，您應該單擊此項目然後從顯示的選項中點擊“刪除”。系統預設要求用戶在刪除結餘項目前先確認。問題“是否肯定？”將會

顯示在頁面上。確認刪除，請點擊“是”。通過更新工具/選項菜單中的“刪除時要被詢問”，您可以避免確認要求。

注意！

HandWallet顯示**所有執行行動日期**的結餘。

此結餘在多數情況下被計算，因此，您可能遇到**無法刪除結餘項目**的情況。這時，當您試圖刪除某一結餘項目時，將會彈出一條消息告之無法刪除結餘項目。另外，刪除某一指定日期的結餘項目將會導致顯示另一已計算出來的結餘項目。

a. 類目

我們可以通過類目頁面查看並更新系統預設的類目欄。每個行動都同一個或多個類目相聯系。類目以樹形項目方式顯示。樹形類目的每一層都列舉每層的具體信息。比如：在“支出”類目下有一條名為“休閒”的類目，在“休閒”類目下有“渡假”，“渡假”類目下有一分支叫“酒店”等等。當輸入一項行動時，我們可以確定我們希望達到的準確的類目。比如，某些人認為將某一行動標為“支出”已經足夠了。而有些人還希望了解不同支出的區別，因此他們將此行動標為“休閒”。而第三組人還希望了解不同休閒支出的區別，因此他們將此行動標為“渡假”。提供多少有關類目的具體細節及如何組織類目，這都取決於用戶自己。

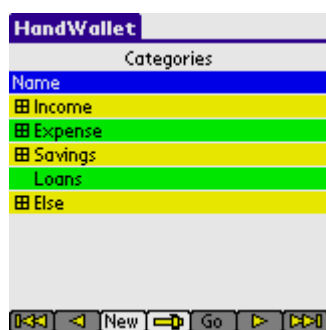

圖表 72 – 樹形類目

HandWallet的樹形類目是最基本的起步類目，您可以輕鬆修改並個性化。我們可以刪除那些對我們沒有用的類目，添加新類目，改變樹形結構（從一處向另一處傳輸類目）等。

商務用戶可以將樹形類目作為產品目錄使用。此產品目錄實際上是一個價格清單，因為您可以在每個類目旁記錄預設的價格，貨幣和數量。

類目頁面上的可選項：

- 定義新類目。
- 編輯 (修改) 類目。
- 刪除類目。
- 導向 - 上下左右移動類目。

新類目

定義新類目，您應當點擊頁面下方的“新增”按鈕。如果系統未定義類目，HandWallet將通過消息和箭頭方式指導您如何定義類目。

在點擊“新增”按鈕後，將顯示以下圖表：

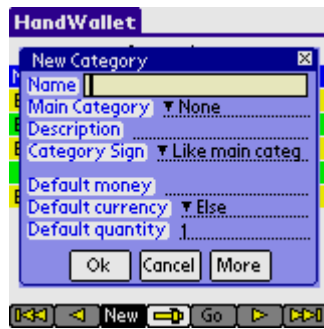

圖表 73 – 新類目

名稱(必填項):

類目名稱。此類目在系統中如何稱呼？

名稱可以是任何字母和數字的組合。

主要類目：

在樹形類目中，此類目是另一個類目的子類目嗎？

如果此欄為空白，表示新類目是幾個主要類目之一（收入，支出，儲蓄等）。

說明：

文字備注。輸入文字幫助您了解目錄具體包括什麼項目獲或其它任何的評注。

類目符號：

當我們輸入一項新行動時，我們有時輸入正數額，有時輸入負數額。為了方便，系統可以自定義數額的預設符號。

可選項為：

- 同主類目相同（推薦）。符號（+ 或 -）將根據主類目的符號而定。
- (+)此類目將一直顯示正號。
- (-)此類目將一直顯示負號。
- 未定義。

預設金額:

在“預設金額”，“預設貨幣”和“預設數量”欄目的幫助下，不在辦公室的銷售人員可以建立一個產品價格目錄。

預設金額是因輸入一項行動而選擇某一類目時自動計算的數額。您在每次行動時更改此金額。

預設貨幣：

預設貨幣為預設金額所使用的貨幣。如果所選貨幣不同於我們使用的貨幣，HandWallet將進行貨幣兌換（如果有兌換匯率或大致匯率）。

預設數量：

此類目通常購買或出售的數量。每次行動時，您可以更改此數量。

“更多” 選項：

此按鈕多次出現在軟件中，它將您帶到一個包括額外信息的頁面。

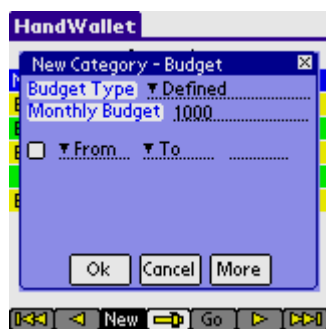

圖表 74 – 預算

預算方式:

此類目預算的計算方式。

可選項有：

已定義

已總結

從所有之百分率

相等行動

相等其它類目

與預算相等

每月預算:

此類目每個月的預算。

個人選項:

圖表 75 – 類目 - 個人選項

編輯（修改）類目

修改系統中已存在的類目，您應該雙擊此類目，或單擊此類目，然後從顯示的選項中選擇“編輯”。

複製類目

複製類目，單擊選定此類目，然後從顯示的選項中選擇“複製”。

刪除類目

刪除系統中已存在的類目，您應該單擊選定此類目，然後從顯示的選項中選擇“刪除”。系統的預設要求用戶在刪除此賬戶前先確認。頁面將會顯示問題：“是否肯定？”。確認刪除，請按“是”。通過更新工具/選項頁面上的“刪除時要被詢問”選項，可以避免出現確認要求。

b. 人物

您可以通過人物頁面查看並更新系統定義的人物清單。此頁面定義人物同行動有關（見資料- 行動）。

每項行動可以同一個或多個人物相聯系。將一項行動同人物相聯系，您可以了解由誰進行每項行動或由誰負責每項行動。這樣一來，您可以管理合作關系或對某些支出了如指掌。

新人物

定義新人物，您應該點擊頁面下方的“新增”按鈕。如果系統未定義人物，HandWallet將通過消息和箭頭指導您如何定義人物。

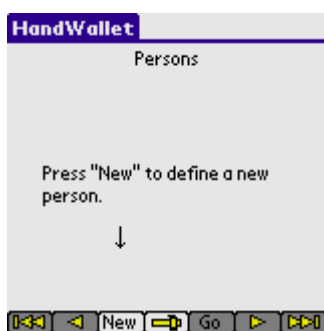

圖表 76 – 人物

點擊“新增”後，將顯示以下圖表：

圖表 77 – 定義新人物

名稱 (必填項):

人物或機構名稱。你可以輸入字母或數字。

備注:

文字備注。

插圖：

一個代表人物的小圖樣。

編輯人物

編輯系統中存在的人物資料，雙擊他/她或者單擊他/她然後從所顯示的選項中點擊“編輯”。

刪除人物

刪除系統中存在的人物，單擊他/她，然後從所顯示的選項中點擊“刪除”。系統預設要求用戶在刪除人物前先確認。頁面將會顯示問題“是否肯定？”。確認刪除，請點擊“是”。您可以通過更新工具/選項菜單中的“刪除時要被詢問”，避免確認要求。

c. 商戶

新商戶

定義新商戶，點擊頁面下方“新增”按鈕。如果系統未定義商戶，HandWallet 將通過消息和箭頭指導您如何定義商戶。

圖表 78 – 商戶

點擊“新增”後，將顯示以下圖表：

圖表 79 – 新商戶

編輯商戶

編輯系統中存在的商戶，雙擊此商戶或單擊選定此商戶，然後從顯示的選項中點擊“編輯”。

刪除商戶

刪除系統中存在的商戶，單擊此商戶，然後從所顯示的選項中點擊“刪除”。系統預設要求用戶在刪除商戶前先確認。頁面將會顯示問題“是否肯定？”。確認刪除，請點擊“是”。您可以通過更新工具/選項菜單中的“刪除時要被詢問”，避免確認要求。

d. 清除篩選程式

此功能可以取消當前系統定義的篩選程式。

經過篩選，只有部分輸入系統的信息被顯示。我們通過篩選功能，集中到某一信息或將其作為搜索信息的工具。

系統中已存在的篩選程式如下：

行動標題 - 您只可以顯示某一類目的行動而非所有行動。

預告 - 您可以顯示所有賬戶的預告或某個特定賬戶的預告。

e. 全部刪除

此功能可以刪除所有當前系統存在的資料。

1. 分析

“分析”菜單幫助接收有關財務狀況的總結報告和管理資料。不同的診斷選項幫助我們了解我們的錢的花費情況；了解我們不同的支出，收入來源及他們分配的比率；了解根據我們的財務狀況，我們在將來應該期待什麼等。

A. 類目派形圖

批型類目顯示在特定時間段我們收入和支出的分配情況。

我們可以從支出圖表中了解我們的花費情況：

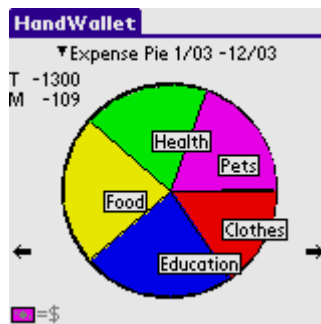

圖表 80 – 支出派形圖

我們可以從收入圖表中了解我們收入的來源：

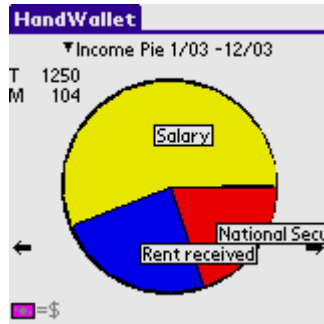

圖表 81 – 收入派形圖

我們可以通過選擇題目中的相關類目，接收更多類目信息。
點擊題目的日期，以更改一個我們希望了解的時間段的起點和終點。

B. 類目棒形圖

類目棒形圖（分佈）顯示我們的支出或收入在一段時期的變化。
我們可以從類目棒形圖了解**我們每個月的花費**，以及在此期間我們的花費是否有增減：

我們可以從收入分配了解**我們的月收入**，以及在此期間我們的花費是否有增減：

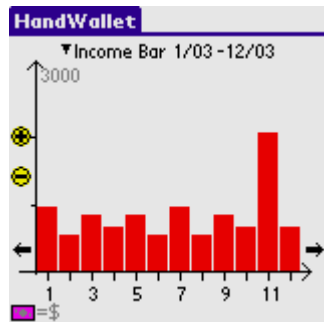

圖表 82 – 收入棒形圖

C. 人物派形圖

此圖表回答了**誰花錢或誰賺錢**的問題。人物派形圖是管理合作關係或某些集體活動（比如：一次國外旅行）的理想選擇。

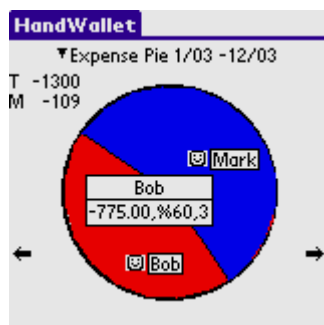

圖表 83 – 人物派形圖

D. 類目報告(報告總結)

類目報告顯示一段時期內，我們所有的支出，收入和其他行動的總結：

HandWallet	
Categories report 1/03 - 12/03	
Name	Amount
Income	10099
Expense	-1300

HandWallet interface showing a categories report for 1/03 - 12/03. The report lists two categories: Income (10099) and Expense (-1300). The interface includes a toolbar with buttons for navigation and actions like New, Edit, Del, Go.

圖表 84 – 總結報告

點擊類目左邊的 (+) 號，您可以接收每個類目的額外信息（如果此類記載存在）。

HandWallet	
Categories report 1/03 - 12/03	
Name	Amount
Income	10099
Expense	-1300
Clothes	-200
Education	-300
Food	-300
Health	-250
Pets	-250

HandWallet interface showing a detailed categories report for 1/03 - 12/03. The report lists Income (10099) and Expense (-1300). The Expense category is expanded to show sub-categories: Clothes (-200), Education (-300), Food (-300), Health (-250), and Pets (-250). The interface includes a toolbar with buttons for navigation and actions like New, Edit, Del, Go.

圖表 85 – 總結報告—記載

點擊題目的起始或終結日期，您可以更改相關報告的起始或終結日期。供選擇的最短時間為一個月。對時間段的長度沒有限制（您可以選擇超過一年的時間段）。

E. 預算狀況

此圖表顯示您自己設定的預算目標的實行情況。

HandWallet	
Budget Status 1/03 -12/03	
Name	
Income	1000
Expense	1300
Bank	0
Children Toys	0
Clothes	-200
Communication	0
Education	-300
Electricity	0
= \$	

圖表 86 – 預算狀況

F. 結餘

分析/結餘選項顯示某一特定日期系統中所有付款方式（賬戶）的結餘。頁面下方有一條“總計欄”，包括了所有賬戶的“結餘總計”。請注意“總計欄”包括了所有的賬戶，甚至是沒有在頁面上顯示的賬戶。

HandWallet	
11/23/03 Balances	
Account	Balance
Visa	-750.00
Bank	8001.00
Cash	250.00
= \$	7501.00

圖表 87 – 結餘清單

G. 預報

預報頁面顯示當前或將來的金錢流動。在此預報功能的幫助下，我們可以查看某種付款方式（賬戶）下我們將擁有的金額或者所有付款方式下。這樣的話，我們可以根據我們的支付能力作財務決策。

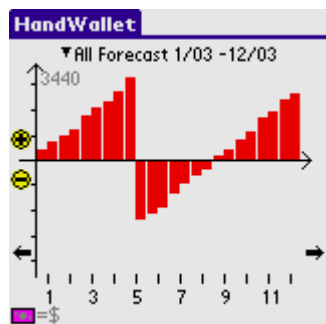

圖表 88 – 預報

點擊頁面下方指向右邊的箭頭，您可以向前移動查看預報或點擊左邊的箭頭往回查看預報。

點擊頁面左側的(+)和(-)，您可以更改預報圖表比例。

2. 工具

A. 信用卡交易

商務客戶可以利用HandWallet進行客戶的信用卡付款。在HandWallet獨特的付款系統的幫助下，您可以擴大您客戶的數量，在任何時間任何地點進行交易，享受使用信用卡的安全和便捷。

此外，您所有的銷售將同HandWallet的報告，統計圖和圖表相結合。僅需數秒，您可以了解您每月的銷售以及獲利最多的產品。除次之外，您可以做一個銀行調節並驗證您的賬戶貸記金額是否正確。所有這一切都可以在您的掌上電腦（PDA）上完成。

在有信用卡和無信用卡的情況下，HandWallet都可以進行信用卡清算（比如通過手機連接）。

進行信用卡付款

進行信用卡付款（使用信用卡），您需要一個帶磁條的讀卡器同HandWallet相調節。根據製造商的指示，將讀卡器同PDA或手機相連接。

圖表 89 – 連接具有打印輸出的讀卡器

您激活HandWallet和讀卡器，然後根據設備上的箭頭指示刷卡。屏幕將顯示數額畫面，您將被要求輸入客戶已支付的數額（或已貸記的）。

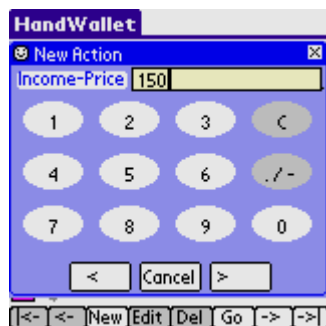

圖表 90 – 輸入清算數額

請注意您可以根據個人喜好更改此頁面。如果您通常銷售三種產品中的一種，您可以定義三個頁面 - 每種產品一個頁面（請參見設定清算頁面）。

輸入數額後，點擊下方的右邊箭頭繼續。

圖表 91 – 清算- 輸入支付項目和類目

在此頁面上，您可以定義交易的支付次數（預設為一次性付款）。你還可以更改交易類目（對統計報告和圖表都很重要）。**如果你之前的設置沒有問題，那麼您就不需要再更改此頁面上的任何東西。**更新後，點擊右邊的箭頭繼續。

圖表 92 – 信用卡清算傳輸

這時，系統將聯系ABS，批准客戶的信用卡。在2-3秒後，頁面將顯示交易成功與否。執行狀態將更改為以下情況之一：

交易被接納。

客戶的信用卡將被扣除款額，交易將被儲存在HandWallet的數據庫供以後使用。

給信用卡公司打電話。

您必須收到信用卡公司確認付款請求的電話。收到確認電話後，輸入必要的項目，然後點擊“確定”按鈕更新清算。

未被接納。

信用卡公司無法執行此交易。

客戶沒有付款，信用卡未被扣除。

卡已被鎖。

卡已被偷，必須沒收。
客戶沒有付款，信用卡未被扣除。

卡已被偷。
卡已被偷，必須沒收。
客戶沒有付款，信用卡未被扣除。

偽造的信用卡。
信用卡是偽造的，必須沒收。
客戶沒有付款，信用卡未被扣除。

錯誤的驗證號碼（CVV）或身份證號碼。
如果您輸錯了驗證碼或持卡人身份證號碼，此信息將會彈出。您應當更正錯誤，然後點擊“確定”按鈕更新清算。

錯誤的卡號。
應當更正，然後點擊“確定”按鈕更新清算。

信用卡無效。
客戶的信用卡無效。
客戶沒有付款，信用卡未被扣除。

首期付款錯誤。
在分期付款交易中，當首期付款太低或太高時此消息將會彈出。返回到之前的頁面，更正首期付款數額，然後再進行清算。

金額太大。
交易應當被分割成兩次或多次進行。

此時，您無法以此貨幣接收信用卡。
如之前手冊中所寫到的，您只能清算謝克爾或美元。請更正之前頁面上的貨幣，根據兌換利率調整金額，然後再嘗試清算。

錯誤/錯誤 HW
等待幾秒鐘後再試。如果故障重覆，請與我們的支援組聯繫。

不通過刷卡進行清算
如果您沒有磁性讀卡器，通過清算一個未有出示的文件，您仍可以從客戶接收信用卡。清算一個未有出示的文件，進入“工具/信用卡清算”（Tools/credit card clearing）菜單。
首先，您輸入客戶的信用卡號碼：

圖表 93 – 無信用卡清算 – 輸入卡號

移動到下一個頁面，點擊頁面下方的右邊箭頭。

輸入客戶信用卡有效期的月份：

圖表 94 – 無信用卡清算- 輸入信用卡有效至的月份

移動到下一個頁面，點擊頁面下方的右邊箭頭。

輸入客戶信用卡有效期的年份：

圖表 95 – 無信用卡清算- 輸入信用卡有效至的年份

移動到下一個頁面，點擊頁面下方的右邊箭頭。

有時，在無信用卡交易的情況下，信用卡公司要求輸入驗證碼和持卡人的身份證號碼。

如果您需要輸入驗證碼的頁面，在“工具/選項/信用卡清算”菜單中這個選項打勾。

如果此選項已經標為“是”，以下頁面將顯示：

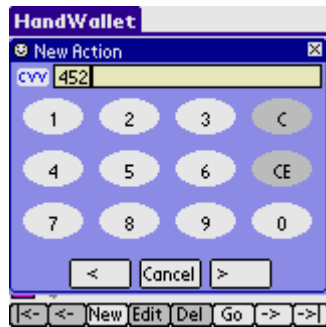

圖表 96 – 無信用卡清算 – 輸入驗證號碼

如果“工具/選項/信用卡清算”菜單中“身份證頁面”被標為“是”，那麼此時您將被要求輸入持卡人的身份證號碼。

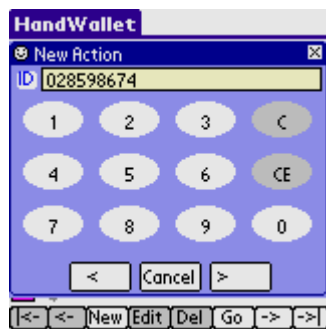

圖表 97 – 無信用卡清算 – 輸入身份證號碼

在信用卡清算操作中，接著這一系列頁面後是分期付款期數及通信用卡公司連接的頁面。

B. 網上升級

在有些型號的設備上，您可以通過此功能購買HandWallet牌照。
有些還無法進行網上購買的型號，最新版本將會被顯示。
常常使用此功能，您可以使用現有的最新版本。

圖表 98 – 網上購買

C. 選項

此頁面顯示不同參數，你可以在系統中調節或定義這些參數。

HandWallet	
▼ All Options	
Option	Value
Rsk Check Pay	Yes
Rsk Check Balance	Yes
Rsk Delete	Yes
Minimum Pie Slice	10
Bar Scale	Automatic
Start Forecast Day	1
Keep Pays Period	Unlimited
Home Currency	\$

[<- <- New Edit Del Go -> ->]

圖表 99 – 選項

雙擊任何的選項（或單擊然後點擊“編輯”），您可以根據用戶的個人愛好更改選項。

選項分成以下幾個類目：

[區域性設定](#)

[外貌與顏色](#)

[習慣設定](#)

[認可/準許](#)

[鍵盤](#)

[保安](#)

[信用卡交易](#)

[匯入與匯出](#)

[牌照](#)

您可以通過點擊標題欄的組合框（預設選項 – 顯示所有欄目）選擇相關類目。

區域性設定：**本土幣值：**

此參數將決定那種貨幣將被作為在HandWallet中使用的常用貨幣。

語言：

什麼語言將作為軟件的界面語言？ HandWallet支持本地語言，甚至是在未安裝這些語言的情況下（除了菜單）。

如果菜單出現亂碼，將“菜單語言”參數修改為“英語”。

選單之語言：

軟件選單為何種語言？ HandWallet支持本地語言，甚至是在未安裝這些語言的情況下（除了菜單）。

如果選單出現亂碼，將“選單參數”修改為“英語”。

翻轉輸入文字：

用戶輸入的文字需要翻轉嗎？

選項為：

是

否

根據所用語言的不同

不工作日：

有些國家一周工作6天。

休息日的付款將被延期至下一天。此參數幫助您確定您居住的國家是否有不進行財務活動的一天，如果有- 是哪一天。

假日制度：

有些國家節日期間不進行財務活動。節日當天的付款將被延期至下一天。

此參數幫助您確定您居住的國家在節日期間是否進行財務活動，如果不進行- 那麼您應該考慮是種假日制度。

增值稅：

此參數用來確定增值稅率。

如有需要，您可以為不同的行動定義不同的增值稅率。

我的國家：

您居住的國家。此參數影響到許多系統預設項目，比如銀行，利息等。

預設匯率：

在沒有提到特別的匯率種類的情況下使用的貨幣匯率。

翻轉選單字體：

需要翻轉菜單字體嗎？

翻轉匯入字體：

匯入時需要翻轉字體嗎？

翻轉匯出字體：

匯出時需要翻轉字體嗎？

選單編碼：

當使用不同於英語的語言時菜單的編碼系統。

匯入/匯出編碼：

當使用不同於英語的語言輸入和輸出時的文字編碼。

選項有：

ASCII

Unicode

文字編碼：

當使用不同於英語的語言時的編碼系統。

選項有：

Automatic

ASCII

Unicode

翻轉文字的顯示：

從右到左書寫的語言文字是以邏輯方式還是虛擬方式存儲？

外貌與顏色選項：**顏色：**

彩色的PDA上需要使用彩色屏幕顯示嗎？

有視覺問題或色盲的人可能更喜歡黑白顯示，因為看上去更清晰。

用作強調的線條：

雙數行需要用粗體字顯示嗎？

用作強調的顏色1：

如果是屏幕彩色顯示，那麼什麼顏色應當被用來強調單數行呢？

用作強調的顏色2：

如果是屏幕彩色顯示，那麼什麼顏色應當被用來強調雙數行呢？

顯示標題：

欄目名稱需要在不同頁面的標題顯示嗎？

標題顏色：

不同頁面的標題顏色（如果顯示標題）。

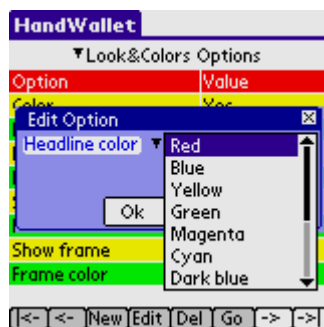

圖表 100 – 標題顏色

顯示畫框格線：

需要在頁面上顯示分隔線嗎？

畫框顏色：

不同頁面分隔線（如果它們被顯示）的顏色。

視窗顏色：

如果屏幕是彩色的 – 標題和不同視窗畫框將使用的顏色。

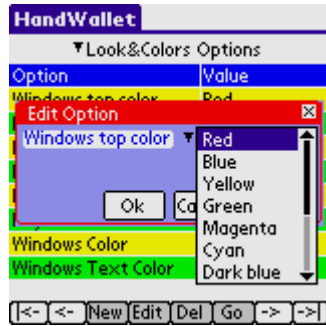

圖表 101 – 視窗顏色

批型圖顏色：

如果屏幕是彩色的 – 類目欄和預報圖表將使用的顏色。

透支顏色：

如果屏幕是彩色的 – 預報圖表中透支部分將使用的顏色。

背景：

不同頁面需要不同的背景畫面嗎？

此功能僅在使用WinCE或 Symbian操作系統的PDA上生效。

鍵盤顏色1：

HandWallet鍵盤的背景顏色。

鍵盤顏色2：

HandWallet鍵盤的文字顏色。

視窗顏色：

視窗的背景顏色。

視窗文字顏色：

視窗的文字顏色。

視窗標籤顏色：

視窗標籤的顏色。

視窗標籤形狀：

視窗標籤的形狀。

視窗線條色彩：

視窗欄目線條顏色。

文字顏色：

未來項目顯示之顏色：

付款項目頁面中未來交易項目文字的顏色。

表格字體：

頁面使用的字體類型。

表格字體大小：

頁面使用的字體大小。

視窗字體：

視窗使用的字體類型。

視窗字體大小：

視窗使用的字體大小。

數目字體：

數目和日期使用的字體類型。

數目字體大小：

數目和日期使用的字體大小。

按鍵字體：

按鍵使用的字體類型。

按鍵字體大小：

按鍵使用的字體大小。

視窗標籤文字顏色：

視窗標籤文字的顏色。

習慣設定選項：**最小派份尺寸：**

派形圖表中顯示文字部分的最小尺寸（度數）是多少？

棒形圖比例：

分析比例和預報比例是否應當根據顯示的數額自動更新或是使用固定的比例？

開始預報日：

預報圖表（參見診斷/預報）顯示每半個月的分析結果。此參數確定一個月中的哪幾天完成結餘取樣統計。例如，如果開始預報日是1號，預報結餘將根據1號和15號的結餘確定。

付款期：

此參數確定付款項目或周期性行動應當在哪個時期前被計算。此版本的唯一選項為“無限”。

日期格式：

如何在頁面標題上輸入日期。

可選項為：

日期選擇器

列表

排列行動：

如何在資料/行動頁面排列記錄。

排列財政：

如何排列財務資料。

重新統計：

重新統計報告和圖表的資料。

準確數字：

顯示行動頁面上的準確數額。

重計付款：

此功能將根據行動重新建立系統中所有的付款項目。

互聯網政策：

何時連接互聯網，何時下載資料？

顯示行動資料：

行動頁面上“什麼”欄目中顯示的信息。

顯示付款資料：

付款項目頁面上“什麼”欄目中顯示的信息。

付款日期格式：

付款項目頁面上日期的格式。

恢復預設：

恢復所有原始的預設選項。

軟件開始畫面：

我們啓動HandWallet的初始頁面。

Proxy伺服器：

Proxy服務器的地址，如果使用此類服務器。

Proxy端口：

Proxy服務器的端口，如果使用此類服務器。

自動創建行動：

從銀行或信用卡公司接收數據時，HandWallet需要創建新行動嗎？

0% - 必須

100% - 只有當HandWallet完全確定如何分類此行動時。

通信關閉：

從網站輸入資料後，是否關閉通信？如果您有任何關於輸入的資料的問題，選擇“否”。

顯示付款總額：

需要在行動頁面上總結和顯示每項行動的付款總額嗎？

認可/准許選項：**付款時要被詢問：**

每次認可付款時需要要求用戶確認嗎？付款確認是“記錄”頁面上常用的行動功能。

如果您希望軟件在您每次確認（認可）一筆付款時都要求確認，那麼將此功能更改為“是”。

作結餘時要求被詢問：

每次認可結餘時需要要求用戶確認嗎？結餘確認是“記錄”頁面上常用的行動功能。

如果您希望軟件在您每次確認（認可）一筆付款時都要求確認，那麼將此功能更改為“是”。

刪除時要被詢問：

每次刪除資料時需要要求用戶確認嗎？

排列類目：

輸入新類目後需要以字母順序重新排列樹形類目嗎？

詢問重計付款：

當我們更改某一行動的已認可/已修改付款時是否需要被詢問？

鍵盤選項：**鍵盤類型：**

輸入文字時使用的虛擬鍵盤種類。

可選項為：

普通鍵盤

HandWallet鍵盤

當您的PDA沒有安裝外語支持或外語支持和軟件不相容時，請使用HandWallet鍵盤。

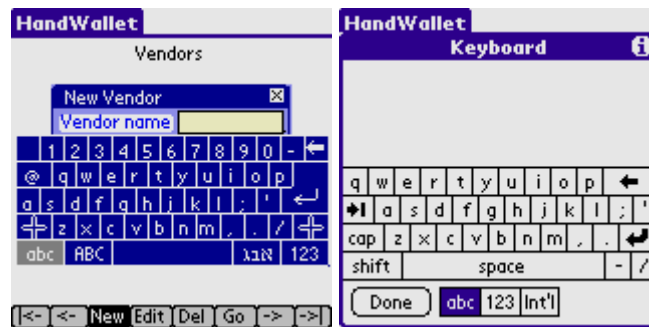

圖表 102 – 普通鍵盤

圖表 103 – HandWallet 鍵盤

屏幕小鍵盤：

無論用戶何時輸入文字，都需要顯示虛擬鍵盤嗎？

鍵盤顏色1：

HandWallet鍵盤的背景顏色。

鍵盤顏色2：

HandWallet鍵盤的文字顏色。

保安選項：**輸入密碼：**

使用軟件時需要要求輸入密碼嗎？

HandWallet可以處理高度機密的資料，如信用卡號碼，銀行賬戶號碼等。因此，我們建議您設置密碼保護功能。此功能將在任何人打開軟件時顯示。這樣，即使您丟失了您的PDA,或您的PDA被盜，在沒有您認可的情況下，軟件是無法被激活使用的。

密碼：

如果“輸入密碼”參數被選為“是”時使用的密碼。

信用卡交易選項：**列印收據：**

收到客戶信用卡後需要打印收據嗎？

可選項為“必須”，“從不”和“詢問”。

收據語言：

收據的語言種類。

可選項為“與內容相同”和“英語”。

收據名稱：

收據的名稱。

詢問信用卡驗證碼（CVV）：

交易客戶信用卡時要求提供信用卡驗證碼嗎？

可選項為“是”或“否”。

詢問身份證號碼：

交易客戶信用卡時要求提供身份證號碼嗎？

可選項為“是”或“否”。

允許信用卡交易：

允許/不允許從設備上進行信用卡交易。

可選項為“是”或“否”。

Com Pos:

交易POS機的COM端口。

匯入/匯出選項：**匯入/匯出分隔器：**

匯入或匯出連續檔案時欄目間的文字分隔功能。
預設分隔符選項為“|”。

匯出檔案格式：

匯出檔案的格式。
選項為“ASCII”或“UNICODE”。

匯入日期格式：

匯入項目的日期格式。必須包括月（mm），日（dd）和年（yy 或 yyyy）。

匯出日期格式：

匯出項目的日期格式。必須包括月（mm），日（dd）和年（yy 或 yyyy）。

最早匯出日：

最早的匯出日期。

最遲匯出日：

最遲的匯出日期。

牌照選項：**用戶資料：**

用戶的狀態。此參數根據用戶的需求設定不同的預設選項。

牌照：

使用HandWallet的先進功能，您必須購買牌照。

您可以在以下的公司網站上購買牌照：

<http://www.handwallet.com/>

系統狀態

通過此頁面，您可以查看軟件相關資料，比如軟件版本和已安裝的額外功能，已輸入的記錄數等信息。這些資料僅供參考，且無法更改。

HandWallet	
System status	
What	Value
Version	4.07B
Version date	4/21/05
Terms&Cond date	10/3/02
Booster version	4.0.0.0799
User code	184855
Serial number	
User name	Palm OS Emula
Num of Actions	1

圖表 104 – 系統狀態

“系統狀態” 頁面顯示的信息包括：

版本：

安裝在您PDA上的HandWallet版本。

版本日期：

版本發放的日期。

建議您經常訪問產品網站：

<http://www.handwallet.com>

查看新版本。

條款日期：

根據初始操作HandWallet時的條款說明協議操作HandWallet。如果牌照有任何更改，您應當再次閱讀條款和限制後再表示同意。

此參數顯示的日期是同意條款和限制的日期。

Booster版本：

HandWallet使用由AppForge公司開發的內置於操作系統的Booster程序（參見Booster）。此參數顯示安裝在您PDA內的Booster的版本。

用戶密碼：

用戶密碼是HandWallet專門設計的個人密碼。此號碼是基於不同的數據，比如設備型號，操作系統版本，用戶名和編碼而產生的。

在購買或更新您的牌照時，您需要提供此號碼。

電子手帳編碼：

有些PDA設備有一個內置的編碼。只有您的設備擁有此號碼 – 沒有其他設備擁有相同的號碼。此編碼同HandWallet的安全機制相結合，是爲了確保您的牌照的合法性。

用戶名字：

HotSync操作中使用的用戶名。

行動數目：

當前系統中的行動的次數。

此數目可能包括已刪除的行動。移除已刪除的行動，選擇“行動次數”欄，然後選擇“壓縮”。

付款項目之數目：

當前系統中付款項目的數目。

結餘之數目：

當前系統中結餘的數目。

賬戶之數目：

當前系統中已定義的賬戶數目。

人物之數目：

當前系統中已定義的人物數目。

類目之數目：

當前系統中已定義的類目數目。

行動類目之數目：

系統中每項已定義的行動的類目數。

人物之行動數目：

系統中每項已定義的行動的人物數。

商戶數目：

當前系統中已定義的商戶數目。

付款時間直至：

交易在系統中被計算的最後日期（您可以輸入更晚日期的交易或行動）。

結餘直至：

結餘在系統中被計算的最後日期（您可以輸入更晚日期的結餘）。

存儲空間(bytes)：

系統中可用空間（bytes）的大小。可用空間的減少可能會影響HandWallet的正常運行。

牌照類型：

HandWallet出售不同類型的牌照號碼。此數據顯示安裝在您PDA上的牌照類型。

有效至：

有些使用HandWallet的牌照只可在限定的時間內使用。此數據顯示您的牌照有效至何時。

購物券價值：

軟件中的某些功能可通過付費激活。此類付費通過在產品網站上購買購物券完成。此數據顯示還未使用的購物券價值。

匯入

HandWallet支持為不同目的而從外部程序匯入資料。您可以從任何支持資料匯出的財務軟件匯入資料到HandWallet。

輸入過程中伴隨著嚮導功能（匯入精靈），幫助您選擇不同的選項。點擊視窗下方的右邊箭頭，您可以繼續到嚮導的下一步。點擊左邊的箭頭，您可以返回到上一步。您可以在任何階段關閉匯入精靈，您只需點擊視窗右上方的X或選擇菜單上的其他選項。

匯入資料包括以下6個主要步驟：

選擇我們需要匯入的**資料來源**（應用程序，網站或已建立的輸入項目）

選擇匯入資料的**程序**

選擇執行匯入的**檔案**

選擇匯入的**資料類型**

選擇匯入**格式**

選擇匯入的**欄目**

第一步，選擇我們需要匯入的資料來源。

圖表 105 – 匯入 - 選擇資料來源

根據預設，系統中不存在已建立的輸入項目。如果此時您嘗試選擇已建立的匯入項目，您將看到此頁面：

圖表 106 – 匯入 - 已建立的匯入項目

選擇“從應用程序”，然後點擊右邊的箭頭。

嚮導的第二步，選擇匯入資料的應用程序。

您可以從掌上電腦或個人電腦的其他程序移動資料到備忘錄。

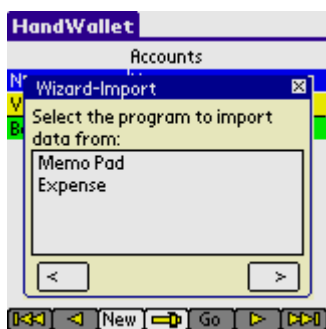

圖表 107 - 匯入 - 選擇應用程序

如果您選擇“備忘錄”，您將被要求選擇一個存儲資料的備忘錄。

圖表 108 - 您想從哪個備忘錄匯入資料？

嚮導的第三步，選擇匯入的資料類型：

圖表 109 - 您想匯入什麼？

您可以匯入：

賬戶 (付款方式)

商戶

行動

類目

財經至愛 (用戶已定義的貨幣, 用戶已定義的指數等)

結餘

人物

記錄

匯率
 指數價格
 利息價格
 股票價格

第四步：

選擇存儲在檔案里的資料格式（有時候，系統會自動確定格式）。

圖表 110 - 匯入格式

第五步：

記錄您匯入資料的檔案中各欄目及其順序（有時候，系統會自動確定欄目）。

圖表 111 - 匯入欄目

在匯出選項中，您可以選擇任何您需要的欄目進行組合，甚至重覆同一個欄目。與匯出選項相反，在輸入某一資料時，有必填項。比如：當匯入行動時 - 日期紀錄是必要的。

圖表 112 - 匯入行動

在輸入結束時，嚮導會顯示關於已讀記錄和已輸入記錄的信息。

圖表 113 - 完成匯入

第六步：

選擇您是否需要保存輸入項目的定義以備將來之用。

圖表 114 - 匯入 - 保存匯入項目之定義？

如果選擇“是”，您將被要求給出一個輸入項目名稱。在下次運行輸入功能時，此名稱將被用來作為參考，而不需要重新定義所有項目了。

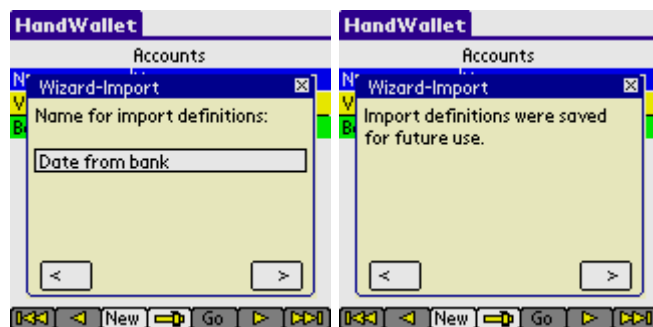

圖表 115 - 匯入 - 匯入項目定義已保存

輸入提示：

從其他軟件輸入資料總是一項複雜的工作。不僅僅是HandWallet存在這樣的情況 - 這是一個普遍存在的情況。通常，第一次的輸入嘗

試過程總是不成功的。因此，如果您嘗試添加記錄到已存在的資料中，強烈建議您為第一次的信息做一個備份。

當輸入一個連續檔案時，先查看檔案，然後查看使用的是什麼定義符 ([輸入/輸出分隔器](#))，這點很重要。定義符是用來分隔不同欄目的特殊符號。HandWallet預設的定義符為“|”。當然，您可以通過 [工具/選項/輸入輸出](#) 菜單修改此設定。

HandWallet支持從ASCII和UNICODE 數據源的輸入。然而，有時候程序可能無法正確識別您試圖輸入的檔案類型。

試圖輸入含有日期的資料可能會有問題，因為有幾種方式顯示日期欄。您可以在 [工具/選項/輸入輸出](#) 統一日期格式。

在任何您無法輸入資料到HandWallet的情況下，請聯繫我們的技術支持小組。參見手冊中的 [幫助/額外幫助選項](#) 章節。

匯出

HandWallet支持為不同目的而向外部程序輸出資料。您可以從HandWallet向任何支持資料匯入的財務軟件輸出資料。您可以從HandWallet匯出資料進行打印，互聯網展示，備份或傳輸資料到另一個與您合作的HandWallet用戶。

輸入過程中伴隨著嚮導功能（匯出精靈），幫助您選擇不同的選項。點擊視窗下方的右邊箭頭，您可以繼續到嚮導的下一步。點擊左邊的箭頭，您可以返回到上一步。您可以在任何階段關閉匯出精靈，您只需點擊視窗右上方的X或選擇菜單上的其他選項。

匯出資料包括以下6個主要步驟：

確定您需要定義一個新的匯出項目還是使用已建立的匯出項目？

選擇匯出的資料類型

選擇資料匯出的程序

選擇執行匯出的檔案

選擇匯出的欄目

選擇匯出格式

輸出嚮導的第一步，確定您需要定義一個新的匯出項目還是使用已建立的輸出項目。根據預設，系統中不存在已存儲的匯出項目。

圖表 116 - 匯出 - 新的或已建立的匯出項目

輸出嚮導的第二步，選擇匯出的資料類型：

圖表 117 - 您想匯出什麼？

您可以輸出以下項目：

行動

類目報告

付款方式(賬戶)

商戶

類目

財經至愛

結餘

人物

記錄(付款項目)

匯率

指數價格

利息價格

股票價格

貨物價格

投資收益

匯出行動：

選擇此選項匯出行動。您將被指引到第三步 - 選擇程序。通過更改工具/選項中的“最早輸出日”和“最遲輸出日”，您可以輸出部分行動。

匯出類目報告：

選擇此選項匯出分析/類目報告。您將被指引到第三步 - 選擇程序。

匯出賬戶：

選擇此選項匯出系統中定義的賬戶（付款方式）。這只輸出賬戶清單；輸出賬戶記錄，選擇“輸出付款項目”。

匯出商戶：

選擇此選項匯出系統中定義的商戶清單。您將被指引到第三步 - 選擇程序。

匯出類目：

選擇此選項匯出系統中定義的類目。您將被指引到第三步 - 選擇程序。

匯出財經至愛：

選擇此選項匯出系統中定義的財經至愛（貨幣，指數，利息，利率類型，股票等）。您將被要求選擇您需要匯出的資料類型：

圖表 118 - 匯出 - 我的財經至愛

匯出結餘：

選擇此選項匯出某一指定日期所有賬戶的結餘。

匯出人物：

選擇此選項匯出系統中定義的人物。

匯出記錄(付款項目)：

選擇此選項匯出某一指定賬戶的付款項目和結餘。

在您繼續到第三步之前（選擇程序），您需要從系統定義的賬戶中選擇您希望匯出的賬戶（付款方式）。

圖表 119 - 匯出付款項目 - 選擇賬戶

匯出匯率：

選擇原貨幣和目標貨幣：

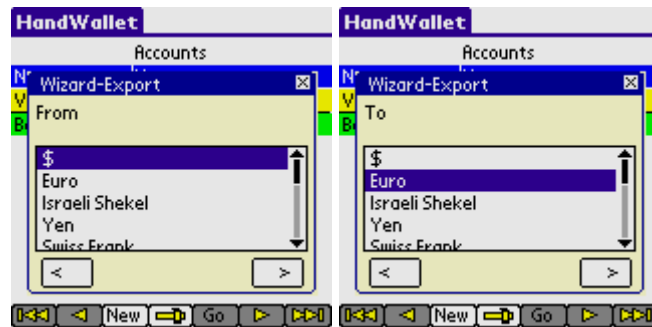

圖表 120 - 匯出 - 選擇貨幣

匯出指數價格：

選擇您需要匯出的指數。

圖表 121 - 選擇指數

匯出利息率：

選擇您需要匯出的利息。

圖表 122 - 匯出 - 選擇利息

匯出股票價格：

選擇您需要匯出的股票。

圖表 123 - 匯出 - 選擇股票

匯出貨物價格：

選擇您需要匯出的貨物。

圖表 124 - 匯出 - 選擇貨物

匯出投資收益：

您首先需要選擇國家。然後選擇你需要匯出的投資收益。

注意：

並不是所有國家都存在投資收益資料，也並不是所有版本的HandWallet都具有此功能。

圖表 125 - 匯出 - 選擇國家

第三步：

選擇您需要輸出資料的程序。此版本中，您只可以輸出資料到備忘錄，電子郵件或支出項目。您可以從備忘錄中傳輸資料到其他掌上電腦或個人電腦程序。

圖表 126 - 匯出 - 選擇應用程序

第四步：

如果您選擇了“備忘錄”，選擇資料匯出到的備忘錄。選擇<新增>選項，輸出資料到新建的備忘錄。

圖表 127 - 匯出 - 選擇資料匯出到的備忘錄

如果您選擇“電子郵件”，匯入資料寄到的電子郵件地址：

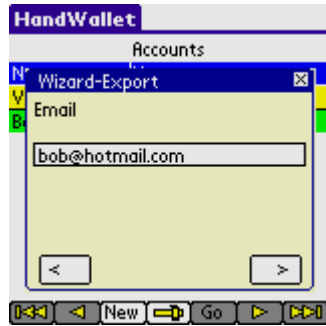

圖表 128 - 輸出到電子郵件 - 電子郵件地址

第五步：
選擇匯出檔案的欄目。

圖表 129 - 輸出 - 選擇欄目

第六步：
選擇格式。

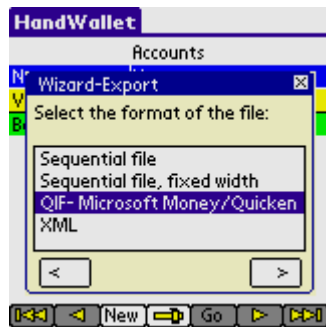

圖表 130 - 匯出 - 選擇格式

在輸出過程結束的時候，有消息會顯示輸出是否完成以及寫入檔案的記錄數目。

圖表 131 - 匯出 - 輸出成功完成

第七步（最後一步）：

選擇您是否需要保存輸出項目的定義以備將來之用。

圖表 132 - 輸出 - 保存輸出項目之定義？

如果選擇“是”，您將被要求給出一個匯出項目名稱。在下次運行匯出功能時，此名稱將被用來作為參考，而不需要重新定義所有項目了。

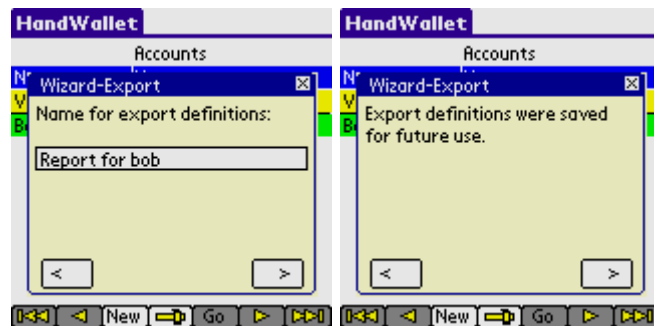

圖表 133 - 匯出 - 匯出項目之定義已保存

匯出提示：

在開始匯出過程前，確保您的PDA有足夠的可用空間。

如果匯出資料的目的是為了將來輸入資料到另一個軟件，首先確定您了解另一個軟件接收的資料格式。您可以通過[工具/選項/輸入輸出](#)菜單控制一些重要的參數。

我們不建議依賴輸出選項進行備份。備份您的資料，請閱讀手冊中相關的章節。

如果您希望輸出資料到Excel或Word，建議您考慮使用個人電腦版本的HandWallet。此版本具有直接創建Word文件或Excel表格的功能。（您也可以從您的PDA輸出連續檔案到Word或Excel,但是此過程可能更複雜）。

在任何您無法從HandWallet輸出資料的情況下，請聯繫我們的技術支持小組。參見手冊中的[幫助/額外幫助選項](#) 章節。

我的網址

從第二個版本開始，HandWallet可以同步傳輸所有PDA上輸入的資料到互聯網上的個人主頁。這樣的話，可以收集家庭或生意範圍內使用的PDA上的資料。資料可以在不同PDA（Palm, Pocket PC或手機）。

使用此選項，PDA必須要同互聯網連接。

請參閱關於[把PDA連接到互聯網](#)章節，獲得關於互聯網連接的信息。

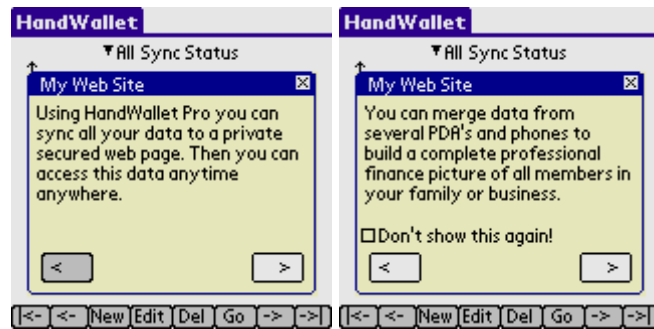

圖表 134 - 我的互聯網網址1

圖表 135 - 我的互聯網網址2

接收個人頁面，您需要在產品網站上注冊：

www.handwallet.com/hebrew

如果您擁有幾款設備，只需注冊一次。

您注冊後，我們會發給你一個包括代用券的電子郵件地址。在以下頁面輸入代用券號碼：

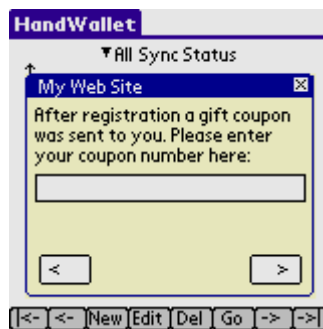

圖表 136 - 我的網址 - 輸入代用券號碼

只有在第一次執行同步傳輸時，系統才要求輸入代用券號碼。

同步傳輸過程（特別是初始傳輸）可能需要一段時間。資料是以加密形式傳到網站的，不允許任何人查看其內容。

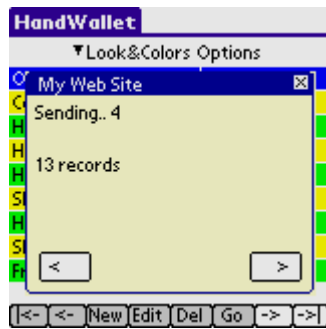

圖表 137 - 我的網址 - 資料同步傳輸

同步傳輸後，您可以在此網站查看資料：

www.handwallet.com/hebrew

圖表 138 - 我的網址 - 我的資料

您可以查看行動，賬戶，類目，任務，商戶和財經。

財經金融選單(\$)

A. 匯率

此頁面顯示兩個不同貨幣之間的兌換利率。此信息有助於輸入外幣行動項目（通過“資料/行動”頁面）或連接重覆的行動項目到某一指定貨幣的兌換利率。

選擇您需要查看或更新的兩種貨幣的兌換利率：

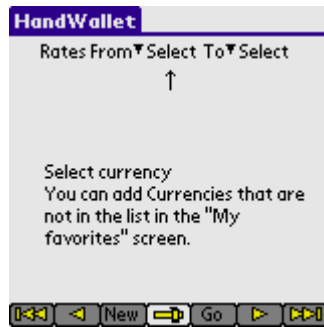

圖表 139 - 外匯利率

選擇兩種不同貨幣後，您可以查看，添加或更改兌換利率。

如果系統還未定義此兩種貨幣的兌換利率，頁面將顯示以下指導信息：

圖表 140 - 點擊“新增”定義外匯利率

自動從互聯網上下載外匯利率：

HandWallet可以自動從互聯網上下載外匯利率。選擇此選項，在頁面下方www旁方框中打勾。

使用此功能，PDA必須和互聯網連接。

請參閱關於[把PDA連接到互聯網](#)章節，獲得關於互聯網連接的信息。

B. 股票價格

此頁面顯示股票價格。

從系統定義的股票列表中選出您需要的股票：

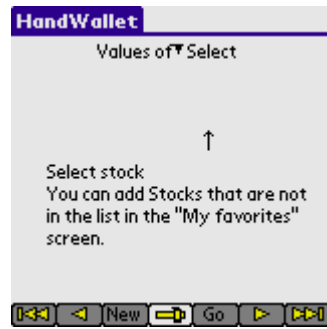

圖表 141 - 選擇股票

C. 指數價格

此頁面顯示指數價格。

從系統中的指數列表中選擇您需要的指數：

圖表 142 - 選擇指數

自動從互聯網上下載指數價格：

HandWallet可以自動從互聯網上下載指數價格。選擇此功能，在頁面下方www旁方框中打勾。

使用此功能，PDA必須和互聯網連接。

請參閱關於[把PDA連接到互聯網](#)章節，獲得關於互聯網連接的信息。

Date	Index
06/24/05	2053.27
06/23/05	2070.66
06/22/05	2092.03
06/21/05	2091.07
06/20/05	2088.13
06/17/05	2090.11
06/16/05	2089.15
06/15/05	2074.92

圖表 143 - 納斯達克指數價格

D. 利息價格

此頁面顯示利息率。

HandWallet可以查看和更新不同國家的利息率。

從系統中的利率清單選擇您需要的利息：

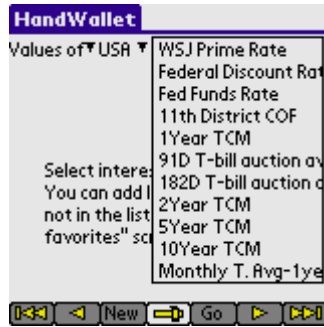

圖表 144 - 選擇利息

如果您需要的利率沒有在系統中定義，您可以在美元/我的最愛頁面添加利率（如下）。

自動從互聯網上下載利率：

HandWallet可以自動從互聯網上下載利率。選擇此功能，在頁面下方www旁方框中打勾。

使用此功能，PDA必須和互聯網連接。

請參閱關於[把PDA連接到互聯網](#)章節，獲得關於互聯網連接的信息。

E. 商品價格(期貨)

此頁面顯示貨物價格。

從系統中的貨物清單選擇您需要的貨物：

如果您需要的貨物沒有在系統中定義，您可以在“我的最愛”頁面添加貨物。

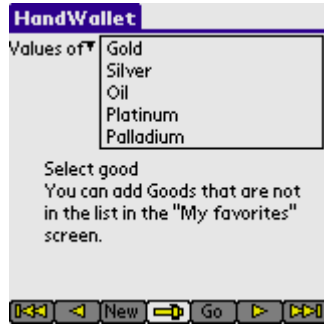

圖表 145 - 貨物

自動從互聯網上下載貨物報價：

HandWallet可以自動從互聯網上下載貨物報價。選擇此功能，在頁面下方www旁方框中打勾。

使用此功能，PDA必須和互聯網連接。

請參閱關於[把PDA連接到互聯網](#)章節，獲得關於互聯網連接的信息。

F. 投資收益

此頁面顯示某基金的年利潤。
選擇國家，然後選擇基金。

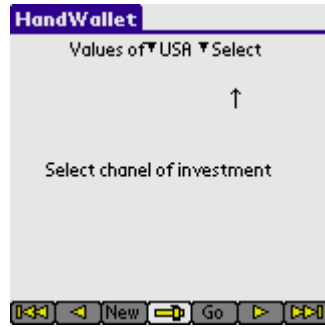

圖表 146 - 投資收益

注意：
HandWallet無法查看所有國家的投資收益。

G. 比較投資收益

此頁面顯示基金收益的比較。
選擇國家，然後選擇基金組。

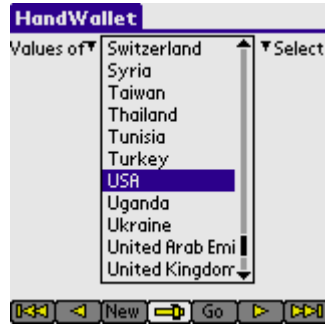

圖表 147 - 比較投資收益

注意：

HandWallet無法查看所有國家的投資收益。

H. 我的最愛

此頁面顯示用戶自定義的財經列表，這些項目不包括在HandWallet的安裝中。使用此頁面定義新貨幣，代用券，股票（股份），債券，利率，指數價格，貨物價格等。

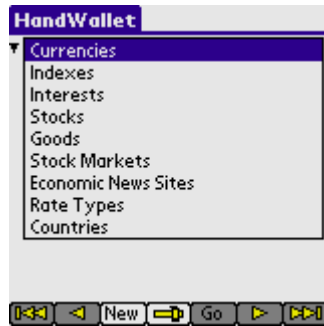

圖表 148 - 我的最愛

貨幣：

定義新貨幣，確定您選擇了頁面上方的“貨幣”選項，然後點擊頁面下方的“新增”按鈕。

圖表 149 - 新貨幣

圖表 150 - 新貨幣

指數：

定義新指數，確定您選擇了頁面上方的“指數”選項，然後點擊頁面下方的“新增”按鈕。

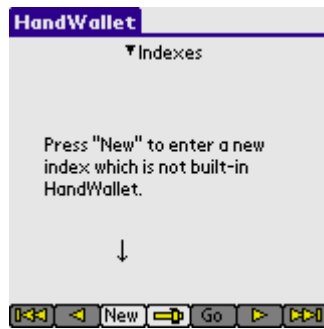

圖表 151 - 新指數

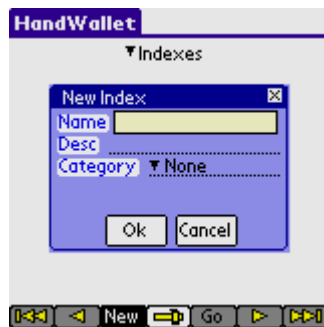

圖表 152 - 新指數

利息：

定義新利息，確定您選擇了頁面上方的“利息”選項，然後點擊頁面下方的“新增”按鈕。

圖表 153 - 新利息

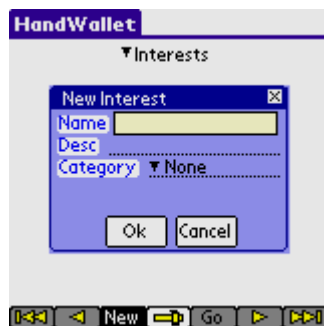

圖表 154 - 新利息

股票：

定義新股票，確定您選擇了頁面上方的“股票”選項，然後點擊頁面下方的“新增”按鈕。

圖表 155 - 新股票

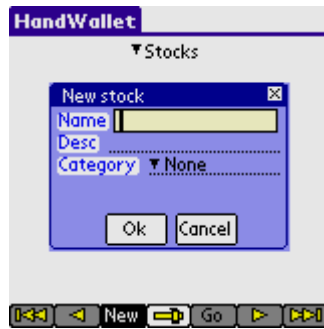

圖表 156 - 新股票

貨物：

定義新貨物，確定您選擇了頁面上方的“貨物”選項，然後點擊頁面下方的“新增”按鈕。

圖表 157 - 新貨物

圖表 158 - 新貨物

新股票市場：

定義新股票市場，確定您選擇了頁面上方的“股票市場”選項，然後點擊頁面下方的“新增”按鈕。

圖表 159 - 新股票市場

圖表 160 - 新股票市場

財經新聞網頁：

定義新的財經新聞網頁，確定您選擇了頁面上方的“財經新聞網頁”選項，然後點擊頁面下方的“新增”按鈕。

圖表 161 - 新財經新聞網頁

圖表 162 - 新財經新聞網頁

匯率類型：

定義新的匯率類型，確定您選擇了頁面上方的“匯率類型”選項，然後點擊頁面下方的“新增”按鈕。

圖表 163 - 新匯率類型

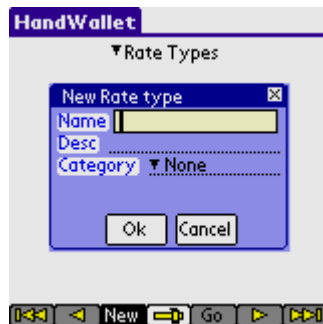

圖表 164 - 新匯率類型

新國家：

定義新國家，確定您選擇了頁面上方的“國家”選項，然後點擊頁面下方的“新增”按鈕。

圖表 165 - 新國家

圖表 166 - 新國家

3. 說明

除了這本手冊，HandWallet在菜單，頁面及軟件操作的全過程中提供全面的幫助信息。

我們還有一個技術支持小組隨時為您服務。您可以在我們的產品網站 www.handwallet.com 詢問任何您需要的信息。

選擇“支持/詢問問題”選項。

通常幾個小時後，您就會收到答覆。

A. 此畫面

“說明/此畫面”視窗顯示您正在操作的頁面或活動的具體幫助信息。比如：當您更新某項資料或添加新資料時，您會收到關於頁面上所有欄目的具體清單和關於每個欄目的簡短解釋。

圖表 167 - 說明 - “此畫面”

點擊視窗標題上的右邊箭頭，您可以向前移動視窗。點擊左邊的箭頭，您可以返回到原來的頁面。

關閉幫助視窗，點擊視窗右邊的X。

B. 一般

“說明/一般”視窗顯示操作運行軟件的一般指導信息。您可以在任何頁面或活動視窗顯示“說明/一般”視窗。

圖表 168 - 說明 - “一般”

C. 網上說明

使用此功能，PDA必須和互聯網連接。

請參閱關於[把PDA連接到互聯網](#)章節，獲得關於互聯網連接的信息。

選擇此功能，您可以要求HandWallet技術支持小組提供幫助。

圖表 169 - 網上說明(互聯網)

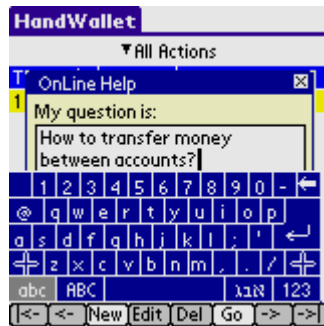

圖表 170 - 網上說明 - 詢問問題

圖表 171 - 網上說明 - 更新您的電子郵件

如果您已經詢問過問題，您的電子郵件已經被保存，您只需要輸入一次您的電郵地址。

圖表 172 - 網上說明 - 完結

通常幾個小時後，您就會收到答覆了。

D. 關於

“關於”視窗顯示HandWallet的圖標和版本。
您可以在任何頁面或活動視窗顯示“關於”視窗。

圖表 173 - 關於

E. 其他支援及說明途徑

產品的網站<http://www.handwallet.com> 有一個包括數百個問題及解釋的數據庫。
我們建議您使用此數據庫，數據庫的使用是免費的。
您也可以我們的網站上獲得技術支持小組的個人幫助。

4. 其他

A. 把電子手帳連接到互聯網

HandWallet是一個幫助用戶接收更新信息的高端程序。除此之外，當用戶不在辦公室的時候，HandWallet幫助用戶操作高級別的財務活動。全面使用這些高級別的功能，您的PDA必須和互聯網連接。

HandWallet支持五種方式的互聯網連接：

- 內置PDA 連接。
- 通過外接手機 modem或手機及轉接器連接。
- 通過紅外線接口連接。
- 通過無線局域網連接。
- 通過您的電腦連接。

關於每種連接的簡短解釋：

1. **內置 PDA 連接。**大多數銷售的新型 PDA 擁有內置手機連接（通常是 GSM 連接）。如果您還沒有 PDA,建議您檢查您要購買的 PDA 是否已經包括了一個手機接口。
2. **過外接手機modem 或手機連接。**大多數的手機公司提供手機 Modem + 互聯網瀏覽的整合功能。此功能同大多數現有的PDA型號相容。
3. **通過紅外線接口連接。**您可以使用您PDA的紅外線接口連接互聯網。這種情況下，您必須使用一部具有紅外線接口的電腦或手機。我們建議您聯系您PDA的供貨商，獲取更多關於連接的信息。
4. **通過無線區域網路連接。**
5. **通過您的電腦連接。**

使用USB接口的互聯網連接：

使用例如[Softick PPP \(USB 版本\)](#)的連接軟件，根據安裝說明安裝。更多信息：參見產品網站/技術信息/把PDA連接到互聯網。

使用串口連接線連接互聯網：

步驟 I: 確保您的電腦已連接到互聯網上。

步驟 II: 下載把掌上電腦連接到互聯網的使用串口連接線的軟件，比如：[Mocha W32 PPP](#)。

步驟 III: 根據安裝說明把軟件安裝到電腦上。安裝完成後，激活軟件。

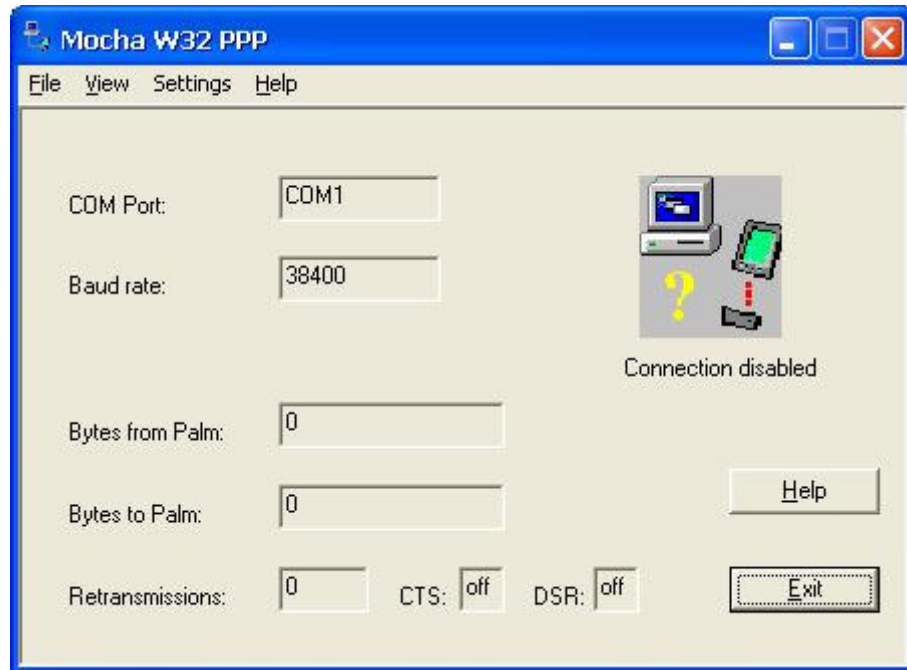

步驟 IV: 到您掌上電腦的預設參數選項，選擇連接。

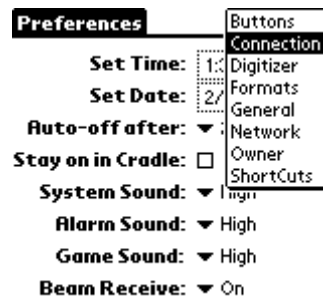

選定直接串口線，然後點擊“編輯”按鈕。

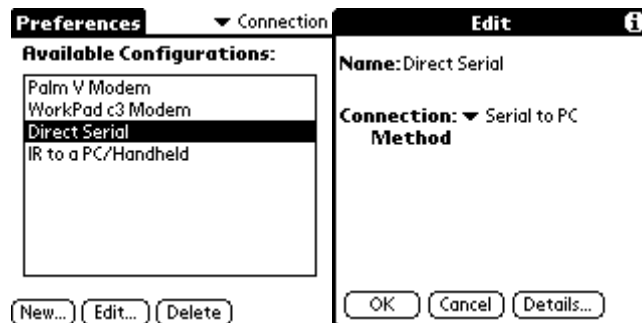

請確定連接參數已設置為“串口到電腦”，然後點擊“詳情”按鈕。

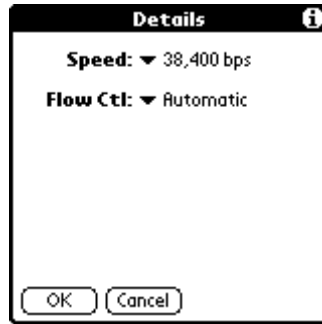

您可以在此頁面上定義連接速度。
型號不同，連接速度也不同。請確定您選擇的連接速度同您電腦連接的軟件要求的速度相一致。建議您選擇38,400 bps的速度。

步驟 V: 如果您已推出預設參數選項，請返回到此頁面，選擇網絡。

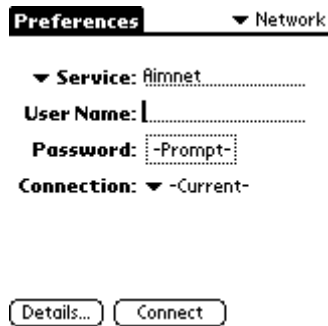

然後選擇連接。

最後一步：退出“預設參數”選項，然後激活HandWallet。

獲得額外信息：參見產品網站/技術信息/把PDA連接到互聯網。

B. 製作備份

您可以備份所有輸入到HandWallet的資料，之後，在任何需要的時候再從備份下載。我們建議您每隔一段時間做一次這樣的備份，因為通常資料中會有些重要的信息。備份的過程很簡單，只需要很少的空間，瞬間完成。具體操作如下：

在普通的同步傳輸完成後，HandWallet的所有資料檔案都被複製到電腦的備份目錄下。此目錄在硬件中一個名為PALM的目錄下的一級子目錄（同用戶名相同）下的名為備份的二級子目錄中。比如：如果我的用戶名為David，那麼我的備份目錄通常為c:Pcpalm\david\backup。文件夾中的資料檔案的擴展名通常為PDB。這些檔案應當被複製到一個安全的地方。

如果您想從備份軟件下載資料，您只需要找到資料檔案所保存的目錄，運用普通的安裝工具傳輸資料到PDA上。備份檔案將覆蓋（刪除）PDA上已存在的檔案，並替換這些檔案。軟件將會顯示備份的資料。

索引
(按普通話拼音排列)

英文

ASCII	112
BasicIngots	112
Booster	112
Booster版本	112
COM POS	112
DataCommIngotsr	112
Mocha	112
OwnerDrawIngots	112
PPP	112
Proxy伺服器	112
Proxy端口	112
Softick PPP	112
Symbian	112
Unicode	112
UNICODE	112
USB	112
Win CE	112

A

按鍵字體	127
按鍵字體大小	23
安全性	25
安裝	24
安裝時發生的問題	29

B

版本日期	84
棒形圖比例	131
棒形圖顏色	57
幫助	61
幫助 - 此畫面	60
幫助 - 額外選項	25
幫助 - 關於	25
幫助 - 網上幫助	73
備份	104
背景	95
本土幣值	86
編輯行動	84
編碼	21
表格字體	86
表格字體大小	41
標題顏色	13, 15, 21
比較利潤	94
不工作日	72

C

菜單	62
菜單編碼	103
菜單亂碼	71
菜單語言	70
財經菜單	71
財經排列	103
財經新聞網頁	65
財經至愛 - 匯出	64
查看連接選項	63
重計付款項目	63
重新統計	63
創建PDA文件	34
創建PDB文件過程中出錯	28
串口連接線	37
此畫面	91
存儲空間	91
存錢	69
代用券價值	83

D

打折	23
電子手帳編碼	23
定期式行動	21
定期行動	58

E

額外還款日數	86
--------	----

F

翻轉菜單	63
翻轉輸出字體	63
翻轉輸入文字	63
翻轉輸入字體	81
翻轉文字	52
分析菜單	61
付款方式	86
付款方式- 電話	112
付款方式- 互聯網	73
付款方式- 紙張/文件	85
付款方式- 自動提款机	85
付項時期	83
付款時要被詢問	84
付款通知書	84
付款項目	84
付款項目	84
付款項目 - 匯出	84

付款項目日期格式	84
付款項目 - 刪除	84
付款項目數目	84
付款項目顯示信息	84
付款項目至	84
複製類目	84
複製行動	84
複製賬戶	84

G

更多選項(類目)	22
更多選項(行動)	121
更多選項(賬戶)	105
更新	116
個人選項	116
工具菜單	116
關於	116
國家	116
國外付款(信用卡)	116
股票	116
股票價格	116
股票價格 - 匯出	116
股票市場	116

H

合作/合伙	83
紅外線	95
畫框顏色	125
還款	127
付款期數	127
匯出	126
匯出	125
匯出日期格式	83
匯出文件格式	83
匯出至	83
恢復預設	81
匯率	81
匯率 - 匯出	81
匯入	81
匯入/匯出編碼	81
匯入/匯出分隔器	81
匯入匯出選項	81
匯入日期格式	81
互聯網政策	81
互聯網資料網址	81
貨幣	81
貨物	81
貨物 - 匯出	81
貨物價格	81

J

鍵盤	82
鍵盤類型	92
鍵盤選項	18

鍵盤顏色1	97
鍵盤顏色 2	92
檢視貨幣	92
假日	132
假日制度	105
基本指數	114
介紹	119
結餘	128
結餘	13
結餘 - 編輯	46
結餘 - 匯出	105
結賬日	115
結餘 - 刪除	120
結餘數目	86
結餘賬戶	9
結餘至	40
激活(賬戶)	40
記錄 - 匯出	40
精靈 - 匯入	40

K

開始預報日	86
客戶	89
客戶信用卡	84, 89

L

來源(付款項目)	81
來源(結餘)	93
類目	96
類目棒形圖	47
類目報告 - 匯出	4
類目符號	83
類目 - 更多選項	83
類目 - 匯出	83
類目名稱	83
類目派形圖	83
類目 - 刪除	83
類目數目	83
類目說明	83
聯繫	83
類目報告	83
列印收據	83
利率	83
利率類型	83
利息	83
利息	83
利息 - 匯出	83
利息價格	83

M

每季度	63
每月預算	23
每周	34
密碼	34

P

排列財經資料	23
排列類目	30
排列行動	59
牌照	62
牌照類型	124
屏幕小鍵盤	119

T

條款日期	123
通信關閉	112
投資收益	86
投資收益 - 匯出	86
透支顏色	40
圖表清單	81

Q

清除篩選	126
區域設置	79

W

外貌與顏色选项	9
網上幫助	90
網上更新	128
未来项目显示之顏色	95
文字編碼	83
文字顏色	83
我的国家	87
我的網址	128
我的最愛	53, 86
我的最愛财经新聞網址	88
我的最愛国家	86
我的最愛股票	60
我的最愛股票市場	59
我的最愛货币	86
我的最愛貨物	104
我的最愛利率类型	57
我的最愛利息	122
我的最愛指數	113

R

認可選項	13
人物	43
人物 - 匯出	90
人物派形圖	26
人物數目	57
日期格式	59
軟件開啓畫面	86

S

刪除結餘	41
刪除類目	123
刪除全部	112
刪除人物	86
刪除商戶	86
刪除時要被詢問	40
刪除行動	81
商戶	87
商戶	82
商戶 - 匯出	82
商戶 (數目)	81
視窗文字標籤顏色	81
視窗文字顏色	82
視窗顏色	82
視窗顏色	82
視窗字體	82
視窗字體大小	82
收據	82
收據名稱	82
收據語言	82
數額 (付款項目)	82
數額聯繫	82
數目字體	82
數目字體大小	82
稅項	82
索引	82

X

顯示標題	40
顯示畫框	24
顯示所有付款項目	94
消費	84
卸載	82
習慣設定	125
新財經新聞網址	41
新付款項目	74
行動	74
行動	74
行動 - 導向	74
行動 - 打折	74
行動 - 定期式行動	74
行動 - 複製	74
行動 - 個人選項	74
行動 - 合作	74
行動 - 匯出	74
行動 - 檢視貨幣	74
行動捷徑	74
行動類目 (數目)	74
行動 - 利息	74
行動排列	74
行動 - 排列	74
行動人物 (數目)	74
行動 - 篩選	74
行動 - 刪除	74

行動 - 商戶/客戶	74
行動數目	74
行動數目	74
行動 - 稅項, 貨單, 收據	74
行動顯示信息	74
行動 - 消費	74
行動 - 行動捷徑	74
行動 - 新增	74
行動 - 修改	74
行動 - 支票	74
行動狀態	74
行動 - 總計	74
新國家	74
新股票	74
新股票市場	74
新貨幣	74
新貨物	74
新結餘	74
新類目	74
新利率類型	74
新利息	74
新人物	74
新商戶	74
新行動	74
信用卡	74
信用卡交易	74
信用卡交易選項	74
信用卡類型	74
信用卡限制	74
新賬戶	74
新指數	74
系統狀態	74
系統最低要求	74
選項	74
選項 - 保安	74
選項 - 匯入 匯出	74
選項 - 鍵盤	74
選項 - 區域設置	74
選項 - 認可	74
選項 - 外貌與顏色	74
選項 - 習慣設定	74
選項 - 信用卡交易	74
選項 - 牌照	74
詢問重計付款	74
詢問密碼	74
詢問身份證號碼	74
詢問信用卡驗證號碼	74

Y

顏色	82
一週兩次行動	101
用戶號碼	20
用戶名稱	20

用戶資料	128
用作強調的顏色1	94
用作強調的顏色2	95
用作強調的線條	93
有效至(牌照)	93
有效至(信用卡)	93
預報	93
允許信用卡交易	93
預設匯率	93
預設貨幣(某一類目)	93
預設金額(某一類目)	93
預設數量(某一類目)	93
預算類型	93
預算狀態	93
語言	93

Z

增值稅	39, 80
增值稅率	80
賬戶	23
賬戶 - 查看賬戶組合資料	29
賬戶 - 複製	29
賬戶 - 更多選項	25
賬戶 - 個人選項	29
賬戶號碼	25
賬戶 - 匯出	101
賬戶 - 貨幣	24
賬戶 - 檢視欄目	29
賬戶 - 類型	24
賬戶 - 名稱	24
賬戶 - 刪除	29
賬戶數目	94
賬戶 - 信用卡	25
賬戶 - 修改	29
賬戶 - 一般	23
賬戶組合資料	56
掌上電腦操作系統	14
支票	34
支票	36
指數	118
指數 - 匯出	103
指數價格	113
主類目	62
準確數字	85
自動創建行動	86
自動提款機	33
資料菜單	23
資料(付款項目)	56
綜覽	23
最小派份尺寸	85
作結餘時要被詢問	87